הארץ

0.85 ש"ח יום א' י"ד באב תשמ"ז, 9 באוגוסט 1987 VOL. 68/20756 AUGUST 9 1987

סא"ל אריק רגב — אחיו של אל"מ טאיץ ז"ל — מת בבלגיה

סא"ל רגב, 52, נשלח להשתלת־לב ומת על שולחן הניתוחים ● אחיו, אל"מ אורי טאיץ, שהיה מפקד הקומנדו הימי, נפטר לפני כשבוע מדום־לב

מאת ראובן פדהצור

סגן־אלוף (מיל') אריק רגב, אחיו של מפקד הקומנדו הימי, אלוף משנה אורי טאיץ ז"ל, נפטר ביום ששי בבלגיה, לשם נשלח לניתוח השתלת לב. לפני כשבוע נפטר אל"מ טאיץ מדום לב, בעת שחיה.

סא"ל (מיל') רגב נשלח לניתוח בבלגיה עלידי אגף השיקום במערכת הביטחון, ההחלטה לממן את הניתוח בחו"ל התקבלה כמערכת הביטחון משום שרגב היה נכה צה"ל, משנת 1973, לאחר שנפצע במלחמת יום הכיפורים. הוא הוטס לבלגיה במצב קשה. כאמור, ביום ששי נפטר על שולחן הניתוחים. היה בן 52.

רגב שימש בעת שירותו הצבאי כמפקד גדוד של נח"ל מרגנה.

לשניים אח נוסף, רני רגב, המשמש כקברניט בארקיע.

הליכוד: 14—13 שרים בעד הלביא, 10 בלבד מתנגדים

ועדות הכספים, החוץ והבטחון יצביעו היום בענין הלביא ● הצבעתם היא המלצה בלבד לממשלה, האמורה להכריע בשבוע הבא לאחר ששמיר ופרס ישמיעו עמדתם ● גובר המתח במטכ"ל לקראת ההכרעה בממשלה, העשויה ליפול ברוב של קול אחד ● אם יהיה תיקו יימשך הפרוייקט

מאת ראובן פדהצור

מליאות ועדות הכספים וחוץ וביטחון של הכנסת אמורות להצביע היום בהתכנסן במשותף בנושא הלביא. ההצבעה תתקיים אחר הצהריים, ותבוא בעקבות סדרה של דיונים ממצים, במהלכם הופיע לפני חברי הועדות נציגי צה"ל, התעשיה האווירית, מערכת הביטחון, ושני שרי בטחון לשעבר, משה ארנס ואריאל שרון. שתי הועדות מונות 51 חברים, אך יתכן כי לא הכל ישתתפו בהצבעה.

הצבעת חברי הועדות אינה מחייבת את הממשלה, אשר אמורה להחליט בנושא הלביא ביום ראשון הבא. תוצאות הצבעתם של חברי הכנסת תהיינה בחינת המלצה בלבד.

ויוזיתן של שתי הועדות התי קיימו במשרד הבטחון בתל אביב. הבמלכים התגלעו מדי פעם ויכוחים נוקבים בין מנהלי הלביא למתנגדיו. ההצבעה היום תיעדר לאורן של המלצות ועדת המשנה לנושא תפיסת הבטחון, אשר כל חבריה משתייכים לועדת חוץ והבטחון, שבעה מתוך תשעת חברי ועדת המשנה הביעו עמדה המתנגדת להמשך הלביא.

(המשך בעמוד 4)

3 כלכלנים קובעים: יצור 75 מטוסי לביא לא כדאי; סף הכדאיות: 100 מטוסים

פרופ' אסף רזין, פרופ' אפרים צדקה וד"ר שיינין בדקו לפי נתוני התעשיה האווירית את כדאיות הפרוייקט למשק

מאת אברהם טל

לפי מסקנות ההנהלה העקרונות המונחים להלן, נראה שהמשך פרוייקט הלביא בראי היום למשק הלאומי — כך קובע סיכום ראשוני של מחקר, שנערך בידי צוות בראשות ד"ר יעקב שיינין מחברת מודלים כלכליים, המתמחה לקבוצת כלל. על פי הישגי הצוות, הוצגה נגד של הפרוייקט למשק הלאומי מתוכנת בכ־480 מיליון דולר בחודשי 1986. אחת מהנחות היסוד של החישוב הזה, שייחדו עד 1998 150 מטוסים בקצב של 24 מטוסים לשנה. צוות המחקר הגיע למסקנה כי הפרוייקט אינו כדאי למשק בייצור של 75 מטוסים: סף הכדאיות הוא ייצור 100 מטוסים בקצב של 18 יחידות בשנה.

ברור נמסר, כי המודל, שבמסגרתו בעשו החישובים, נערך בידי שלושה כלכלנים: הפרופ' אסף רזין, הפרופ' אפרים צדקה וד"ר שיינין. כל הנתונים הספציפיים לפרוייקט נתקבלו מהתעשיה האווירית ומייצגים את האומדנים שלה. צוות המחקר מציין: "לא בדקנו נכונות נתונים ואומדנים אלה. להיפך רכזנו ישנו מרכיב משמעותי של אי ודאות לגבי האומדנים, המחייב בדיקת מינמון יחוב של

(המשך בעמוד 4)

המפגינים החרדים אתמול בירושלים. (צילום: רחמים ישראלי)

בהוראת בד"צ הפגינו אלפי חרדים בירושלים במחאה על סרטים בשבת

החרדים התפרעו, ידו אבנים בעוברים ושבים ובשוטרים ופוזרו בגז מדמיע בכיכר השבת

מאת בני שרגאי
כתב "הארץ" בירושלים

כארבעת אלפים חרדים חסמו אתמול אחר הצהריים את מרכז ירושלים, התפרעו, ידו אבנים בעוברים ושבים ובשוטרים ולכן סוף פחדו בגז מדמיע בכיסי השבת. ששה מהם נעצרו.

הפגנת החרדים אשר נענו לקריאת בד"צ, בית דין צדק של העדה החרדית, החלה מול בית אגרון בירושלים, במחאה על הקרנת סרטים שם בשבתות. בשעה 16.30 הגיעו אלפי חרדים אל מול בית אגרון ושהו במקום עשר דקות בלבד. בפרק הזמן הקצר הזה שמע הקהל נאום של הרב אהרן בלוי, מנהיג נטורי קרתא, נגד חילול שבת.

המהומה החלה בדרך חזרה. גוש המפגינים הגדול נע דרך רחוב שלומציון המלכה עד לרחוב יפו. שם, ברחוב ההומה עוברים ושבים, לרגלם תיירים, החלו המפגינים בקריאות "שבת, שבת" לעבר מי שנראה בעיניהם כמחללי שבת ברחוב — מ־

(המשך בעמוד 4)

פרשנות / גדעון סאמט

שחורים הולמים שוב

אי־אי־אי. הקריאה סדס בערב־שבת בירושלים אלפי חרדים ניסו בסוף השבוע להקיא מהבירה המשחירה את מעט מעילות הקולנוע שהתחילה שם. לא — חס וחלילה — בקרבת מקום מגוריהם הם הרחיקו עד בית אגרון, מתיידים אחריהם בדרך לאחר־הפיגול וחזרה

(המשך בעמוד 2)

חדשות הארץ

שיחת היום

עמ': פרופ' אריה דראל, נשיא מ.ד.א.
על: בהלת האיידס שפשטה בקרב עובדי מ.ד.א.
(עמ' 2)

★

מרטין גהל תובע פיצויים מ"דובק" על העברתו מראשות החברה
(עמ' 2)

★

מת כמיל שמעון — זקן המנהיגים שהניחו היסודות לעצמאות לבנון
(עמ' 2)

★

"הביון האמריקאי חילק תעודות זהות מזוייפות לפושעי מלחמה"
(עמ' 5)

★

מורה בחינוך הדתי שפוטרה לאחר שנישאה ללא־דתי — תוחזר לעבודה
(עמ' 6)

★

בן 14 מרפיח התייצב במשטרה והודה: דקרתי ישראלי בעזה
(עמ' 6)

שרות הארץ

מזג האויר

הטמפרטורות:
- ירושלים: 32–24.
- תל־אביב: 31–25.
- חיפה: 34–25.
- באר־שבע: 38–25.

הגולן 38–22, סבריה 30–26, השומרון 34–23, נתב"ג 34–24, יריחו 44–30, אילת 44–31.

שערי הדולר

	שער הדולר	השינוי בש"ח
יציג	1.6178	−0.0005
נוסעים	1.9229	−0.0006
שחור	1.6800	+0.0100

שער הסל

יציג	1.6701	−0.0005

בגליון זה 12 עמודים

עיין את העמוד: בתוך שמירה

"סאנדי טיימס" מפרסם "פרטים מלאים על חטיפת ואנונו" כפי שמסרו אחיו והחוקר האיטלקי

סוכנים ישראליים התנפלו על ואנונו בדירה ברומא, הרדימו אותו, והוא התעורר באניה בים

סוכנת מישראל שהתחזתה לדירת בשם סינדי משכה תשומת־לבו בפארק בלונדון והוא הזמינה לבית־קפה; בין השניים התפתח קשר והיא הזמינה אותו לדירת אחותה ברומא ● סינדי שילמה עבור הטיסה לאיטליה ורק במהלך הנסיעה מנמל התעופה חש ואנונו שלא הכל כשורה

השבועון הלונדוני "סאנדי טיימס" מפרסם בגיליונו היום "פרטים מלאים על חטיפתו של מרדכי ואנונו לישראל", כהגדרתו.

העיתון, שפרסם את "גילויי של ואנונו על מדות האטום של ישראל", מפרסם מידע, שנמסר — לדברי העתון — מפי אחיו של מרדכי ואנונו, מאיר, והשופט האי־טלקי החוקר את נסיבות חטיפתו של ואנונו מאיטליה.

עליפי "סאנדי טיימס", בעת שוואנונו שהה בלונדון, לאחר שהעיתון כבר החל בפירסומיו על מדות הגרעין בישראל, הוא פגש בפארק בגרמו העיר סוכנת ישר־אלית שהתחזתה לדירת בשם סינדי, המבקרת בבריטניה. היא משכה את תשומת־ליבו, הוא ניגש אליה, הזמין אותה לבית־קפה.

בין השניים התפתח קשר, ו"סינדי" הזמינה את ואנונו לדירת אחותה ברומא. "סינדי" שילמה עבור כרטיסי הטיסה. השניים טסו לאיטליה, ונסיעו מנמל התעופה לאונרדו דה־וינצ'י במונית לדירת אחותה של סינדי. במהלך הנסיעה הבחינה חש ואנונו שלא הכל כשורה, ואכן, כשנכנסו השניים לדירה, התנפלו על ואנונו סוכנים ישראליים, כפתו אותו, הודיקו לגופו חומר מרדים.

מרדכי ואנונו התעורר באניה בלבים, כשהוא כבול למיטה בתא חסר־חלונות — עלימי פירסומי "סאנדי טיימס" בגיליונו הבוקר.

ואנו, מאיר ואנונו, השוהה בתל"ל, ציין כי מסר לעיתון הלונדוני את כל הפרטים החסויים, עלימנת להר־יע לעולם על העול שנעשה לאחיו. הוא ציין כי כעת, לאחר שפירסם את הפרטים בד"ל, ספק אם ישוב לישראל.

גל החום לפחות עד אמצע השבוע

הלחות — עד 80%

מאת זהר בלומנקרנץ
כתב "הארץ"

החום הכבד יימשך לפחות עוד יד מים שלושה. פה ושם תהיה הקלה לא משמעותית בשיעור מעלה או שתיים — אמר אמש אורי בן הזאבי התורן מהשירות המטאורולוגי בבית דגן.

מעל אזור המזה"ת נבנה רכס בר־ומטרי. בדרך כלל זרם אוויר קריר יותר מהים ומביא להתקררות. אבל כיום אין דומה קרה כזו של אוויר ואין רוח חזקה, שתסיע את האוויר הימי המרבר מכביד עוד יותר את עומס החום.

(המשך בעמוד 4)

ישראל וארה"ב חתמו הסכם לפתח מערכות זיהוי מטרות

מאת צבי בריאל
שליח "הארץ" בארה"ב

וואשינגטון (מיוחד ל"הארץ"). בארי ישראל וארה"ב חתמו בסוף השבוע על הסכם לפיתוח וכישת מטרות לזיהוי מטרות עבור מטוסים. מערכות אלה שתוכן על ידי התעשיה האווירית בישראל וחברות אמריקאי גילה בהם התעניינות רבה, אך ביקש להסיף עליהם עוד פיתוחים, שיענו על דרישותיו המבצעיות.

לדברי מקורות אמריקאיים זהות הדרישות האמריקאיות לאלה של חיל האוויר הישראלי ולפיכך הר־חלו לשתף פעולה על פיתוח נוסף של מערכות אלה. ההסכם שנחתם מגדיר את דרך שיתוף הפעולה ואת תנאי הפיתוח המימון, אך איננו קובע את מסגרת העסקה. לדברי מקורות ישראלים עשויה העסקה להיות בסדר גודל שבין 40 ל־75 מליון דולר.

אלי זיסו (שניהל בנק פרטי בבי"ח השרון) חזר מקנדה ונעצר

משקיעים ניסו לפרוץ בכוח לביתו

מאת נורית אמיתי

אלי זיסו, מנהל החשבונות מבית חולים "השרון", שנעלם לפני חו־דשים, כשהוא מחזיק אחריו חובות כספיים רבים, שב ביום שישי מקנדה לביתו ונעצר על ידי המשטרה

(המשך בעמוד 2)

אני מעביר עסקים לבינלאומי

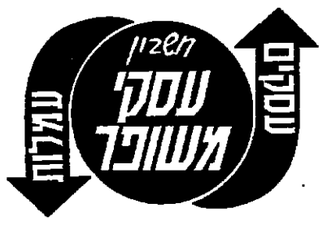

(המשך מעמוד 3)

החשבון העסקי היחידי המחזיר לך עמלות

הבינלאומי מחזיר לך 50% מהעמלות על עסקים נוספים

הבנק הבינלאומי הראשון עושה זאת שוב, הפעם חידוש מהפכני בחשבונות העסקיים.

"חשבון עסקי משופר" המחזיר לך 50% עמלות על הגידול בסכום הפעולות שלך בבנק.

עד היום כאשר הגדלת את היקף עסקיך גדל במקביל גם סכום העמלות ששלמת... לבנק שלך. מעכשיו ב"חשבון העסקי המשופר" של הבינלאומי תוכל לקבל החזר עמלות.

החזר העמלות יגדל ויגדל ככל שפעילותך העסקית תגבר.

מעתה, כאשר תעביר עסקים לבינלאומי הראשון תוכל לשלם פחות עמלה על קניה ומכירה של ניירות ערך, הפקדת שיקים דחויים, עסקות יבוא ויצוא, עמלת חליפין בקניה ומכירת מטבע חוץ וכן פחות דמי ניהול חשבון ודמי פקדון משמרת.

איך פועלת השיטה החדשה?

בבינלאומי קובעים לך "בסיס ראשוני" בהתחשב בעמלות ששילמת בשלושת החודשים האחרונים. אם הגדלת את היקף עסקיך בבנק ברבעון הנוכחי וסכום העמלות עולה על ה"בסיס" יוחזר לך 50% מסכום העמלות העודף. סכום הבסיס החדש שיקבע יהיה סכום העמלות ששילמת בפועל. סכום הבסיס החדש שיקבע לך מדי רבעון, לא יהיה נמוך מסכום הבסיס המרבי שנקבע לך ברבעון כלשהוא בעבר.

הטבה מיוחדת ללקוחות חדשים

אם עדיין אין לך "חשבון עסקי משופר" בבינלאומי צפוי לך רווח נאה.

הבנק מעניק ללקוחות חדשים הטבה מיוחדת, ה"בסיס" ההתחלתי למצטרפים חדשים יהיה 75 ש"ח לרבעון בלבד. כלומר, אם תגיע בבינלאומי להיקף עמלות של לדוגמא 500 ש"ח לרבעון יחזיר לך הבנק 212.50 ש"ח!

עד 10,000 ש"ח החזר עמלות!

כן, בבינלאומי אתה יכול להגיע להחזר עמלות עד 10,000 ש"ח לכל רבעון! האם אתה מכיר עוד בנק שמחזיר לך עמלות? ועוד בסכומים כאלה!

לכן, אם יש לך "חשבון עסקי משופר" בבינלאומי כדאי לך להעביר אליו יותר עסקים. ואם אין לך עדיין "חשבון עסקי משופר" חבל על כל יום שאתה משלם עמלות מיותרות! פתח "חשבון עסקי משופר" בבינלאומי כבר היום!

פרטים נוספים בסניפים.

• הבנק רשאי לבטל את ההטבה בכל עת.
• החזר העמלות ותנאיהם לחשבונות בקרנות 400 בלבד.
• מינימום החזר עמלה 10 ש"ח.

הבנק הבינלאומי הראשון

שמיר עשוי לצאת בנובמבר לפגישה עם רייגן

צ'רלי היל יציע לשמיר לחתום מיזכר הבנה עם ארה"ב לגבי פתיחת ועידה

יכלול את הביטחונות שארה"ב תיתן לקיום תנאי ישראל להשתתפות כוועידה בינלאומית ● שליח־שולץ הגיע אמש לישראל ● מסר: "שולץ אינו שמח אך אין דרך אחרת זולת ועידה"

מאת גרשון אלון

אפשרות לחתימת מיזכר־הבנה בין ארה"ב וישראל, שיכלול את אופיה של הפתיחה הבינלאומית ואת הביטחונות שוואשינגטון תיתן לקיום תנאיה של ישראל להשתתף בועידה בינלאומית. תעמוד במרכז השיחות שיקיים השבוע בארץ יועצו של מזכיר המדינה האמריקאי, צ'רלי היל, עם ראש הממשלה, יצחק שמיר, ושר החוץ, שמעון פרס.

(המשך בעמוד 2)

במקום ממנו נזרק בקבוק התבערה ליד אלפי מנשה החל צה"ל להקים מאחז

ישמש נקודת תצפית לאבטחת הנוסעים במרחב ומקום יציאה לסיורים על הצירים ● יוקמו עוד נקודות תצפית לפי תכנית שהוכנה זה מכבר אך טרם יושמה ● שיפור במצב פצועי התקרית

מאת ראובן פדהצור
כתב הצבאי של "הארץ"

מרקטור של צה"ל החל להכשיר ביום שישי את השטח להקמת מאחז באיזור קלקיליה, שישמש את חיילי צה"ל למניעת פיגועים ואבטחת הנוסעים במרחב. המאחז יוקם במ־קום בו הוצב המארב של הגדליה, שהגיעה את בקבוק התבערה ביום חמישי לעבר מכוניתם של תושבי אלפי מנשה.

בנוסף למאחז, ישמש גם במקום יציאה של סיורים על הצירים. יוקמו כמה נקודות תצפית באיזור. בנקו־דות התצפית, שיוקמו על גבעות באיזור, יהיו אמצעי תאורה שי־אפשרו לחיילים לצפות על צירי התנועה גם בלילה.

הרעיון של הקמת נקודות תצפית באיזור שכן קלקיליה ואלפי מנשה נובע כבר בעבר, בעקבות אירועים קודמים. בהם התגבלו לתגובה לאחר האירוע האחרון הודה אלוף פיקוד המרכז, עמרם מצע, לזרז את יישום הרעיון הזה. הרמטכ"ל נתן את הסכמתו, לקראת החודש הנוסף, אחד מסר אמש דובר משרד החוץ, אהוד גול.

הדובר הוסיף, כי המחלקה הקבו־עלרית במשרד החוץ עושה עתה מאמצים לגלות את קרובי־הם של

שני זוגות ישראלים נשרפו חיים במכוניתם בתאונת דרכים ביוון

4 הישראלים נלכדו במכונית שהתהפכה ועלתה באש לאחר שהתנגשה עם אוטובוס תיירים כ־8 ק"מ ממערב לאתונה, באוטוסטרדה אתונה־קורינתיה

(ע). נציגות ישראל באתונה עומדת בקשר עם משטרת יוון בכל מה שנוגע לסיירוי קבלת הגופות של ארבעה ישראלים שביטאו בשבת אחר הצהריים בתאונת דרכים מראי גית ביוון, בעת טיול המרינה זו — הניספים, לקראת החזרת הגופות ארצה.

סוכנות הידיעות הצרפתית מסרה, כי ארבעת הישראלים נשרפו חיים בשבת אחה"צ בהאיראי, כ־8 ק"מ ממערב לאתונה, באוטוסטרדה אתר־נה־קורינתיה.

התאונה הקטלנית אירעה כאשר המכונית הפרטית בה נסעו שני זוגות הישראלים התנגשה עם אוטו־בוס של תיירים, ותתהפכה ועלתה באש, לפי דיווח המשטרה היוונית.

هكذا من الأصل

هكذا من الأصل

מת כמיל שמעון — זקן המנהיגים שהניחו היסודות לעצמאות לבנון

המנהיג הנוצרי שמת ביום שישי בגיל 87 האמין בחזיוניותם של יחסי ידידות ושכנות טובים עם ישראל ואת זאת הנחיל לממשיכי דרכו בהם בנו, דני, שיהיה מועמד לנשיאות בשנה הבאה

מאת עודד זרחי
פורסם ב"הארץ" לעניני ערבים

מותו של כמיל שמעון ביום שישי, בגיל 87, חותם את רשימת המנהיגים הנוצריים, שהניחו את יסודות עצמאות לבנון ואמנתה הלאומית.

שמעון קשר קשר חזק עם ההיסטוריה של לבנון הנוצרית האחוז למן היותו עלם צעיר בשנות העשרים ועד לשבועות האחרונים, כשבריאותו הידרדרה והוא מותיר אחריו עתה ממשיכי דרך בתנועתו הפוליטית "הלאומיים החופשיים". כשכראשם ניצב בנו דני, המועמד לכהונה הנשיאות בשנה הבאה.

כמיל שמעון

כמיל שמעון הוא מדינאי, דיפ־לומט מוכשר למשפט בין לאומי ואיש עסקים מוכשר ראשון. בצעיר חתו הוא נמנה על האישים הנוצריים שעודדו את רגשות הלאומנות הערבית לא רק בלבנון אלא בכל העולם הערבי והיה בין הראשונים שהשתמש בביטוי הפלשתינית כדי להלהיב את המונים, שכינו אותו "עלם הערביות". אולם כעשור מאוחר יותר הפך לוחם מן השורה הראשונה באותו גל לאומני ערבי שסחף באצר. ולא היסס להעניק לראשונה בתולדות האזור את המאורגנים האמריקאים ללבנון בה יחתו נשיא בשנת 1958.

כמיל שמעון האמין בכל מעודו ובעיקר בעשור האחרון, בחיוניות קיום יחסי ידידות ושכנות טובים עם ישראל. הוא הצליח להנחיל זאת לממשיכי דרכו.

סוכנויות הידיעות דיווחו כי עתוני לבנון הביעו בשבת האגה בקשר עם ההשלכות של מותו של מי ששימש באמיתה שר אוצר וציינו כי הוא משאיר אחריו "חלל ריק", מאחר שהיה פעיל בזירה המדינית הלבנונית במשך 50 שנה.

העתון "לאורין לה זור" בשפה הצרפתית מציין כי מותו של שמעון "מראיב את היתומים הנוצרים".

העתון "אל־ספיר" המקורב לחוגים מוסלמים ולחוגי השמאל קובע כי הנשיא לשעבר היה באותה שעה "האיש הראשון של המערב בלבנון ושימש יסוד של איזון שבלעדיו לא יתכנו הזזים המדיניים בלבנון".

לדעת עתון זה מותו של שמעון עלול להאריך את המשבר והורס את לבנון זה למעלה מעשיר שנים.

העתון הבלתי תלוי "אל־נהאר" התייחס למותו של שמעון בציינו ש"מותה ההיסטוריה של לבנון". מזות זה "משאיר אחריו חלל ריק גדול בחיי האנשים, המדינה הר מולדת" כותב העתון.

ארונו של קמיל שמעון מוצב אתמול בבירות, בשסביבו משמר־כבוד. (תצלום אי־פי)

מרטין גהל הגיש לדובק תביעה לקבלת פיצויים על העברתו מראשות החברה

התביעה הועברה לחוות־דעת לעו"ד גולדנברג שייצג את בנו של גהל, זורח, בעת מעצרו

מאת יונתן שרמן
מופיע ב"הארץ" לעניני פלסטין

מרטין גהל, היו"ר לשעבר של מועצת המנהלים של חברת דובק, דורש פיצויים מחברת דובק על העברתו מתפקיד יו"ר מועצת המנהלים של החברה. מרטין גהל העביר לחברת דובק את תביעתו זו לפני מספר ימים והיא הועברה אתמול בפני יו"ר מועצת המנהלים של דובק, יצחק ברמן.

גהל קיבל משכורת מחברת דובק גם בתקופה שבין ספטמבר '86 לפברואר '87 — תקופה בה התנהלה חקירה של אגף המכס נגד ראשי חברת דובק ובין השאר נדרש גם מרטין גהל לחקירה זו. גהל שהה כל אותה עת בלונדון וסירב לשוב לארץ וגם לא שימש כאופן פעיל כיו"ר מועצת המנהלים.

השבר שנגרם לגהל במהלך שנת '86 והמתבטא בסכום של 196 אלף שקל נגזר וכולל שכר הדירה

מרטין גהל, אמנון גולדנברג, לשם קבלת חוות דעת משפטית לגבי מוגייבות דובק לגהל.

מטרתו של גולדנברג ייצג את בנו של מרטין גהל, זורח, בדיונים בפני בית המשפט, על הארכת מעצרו של גהל וקביעת תנאי שחרור תוך בערבות וחשבון ייצגו זה בסכום של 304 אלף שקל הוגש לחברת דובק לפרקן.

בתשובה לשאלה אם אין כאן ניגוד אינטרסים הקיר ברמן, כי עו"ד גולדנברג משמש כעו"ד של החברה והא הפסיק לייצג את זורח גהל כאשר התברר, כי החקירה הד מתמקדת בגהל אינה תופסת לזר קרה המתנהלת נגד חברת דובק.

עו"ד החברה, אמנון גולדנברג, לשם הוכחה, כי ראשי חברת דובק העלימו על ידי רכישת טבק בפ"ל במחירים מנופחים והפקדת התקבולים העודפים בבנקים בחו"ל.

ברמן הוסיף ואמר גם, כי אין לראות בסקרה של ודישת הפיצויים של מרטין גהל מקרה דומה לפרשת בלל. האופי העיסקי של החברה לעבר מאופי הבעלות של ברמן.

מכתב מרחבר על חשד של אנשי המכס, כי ראשי חברת דובק העלימו מכוסות בעשרות מיליוני דולרים

הועבר לעיון עורך דין

יצחק ברמן אישר בשיחה עם "הארץ" אתמול, כי דרישת הפיצויים של גהל אכן התקבלה בדובק והוא מסר כי היא הועברה למשרדו של עו"ד יצחק לביתו המגיר עצמו ונעצר על ידי המשטרה.

יתכן מיזכר הבנה

(המשך מעמוד 1)

גורמים בלישכת ראש הממשלה אמרו אמש כי ארה"ב מכירה ומשב את עמדתו של שמיר בנושא הנו־ידה הבין"ל, וכי אין שום סיכוי שר־ה"מ יחזור בו מהתנגדותו לוועידה. עם זאת ביטאו אותם גורמים כי יתכן שהיל יביא עימו רעיונות חדשים לקידום תהליך השלום במזרח התי־כון. מסר אישי ממוכיח המדינה, שהיל מביא עמו, מבהיר כי גם שולץ אינו "שמח במיוחד מרעיון הוועידה. אך לפי שעה אין כל דרך אחרת". גורמים מדיניים אמרו אמש כי תכלית ביקורו של היל בישראל היא לשטוח ממקור ראשון את עמדתו של שמיר בנושא הוועידה ובו"ל.

שמעון פרס אמר בסוף השבוע כי הוא מייחס חשיבות רבה לביקורו של היל בארץ.

שמיר לארה"ב בנובמבר

שמיר עשוי לצאת בחודש נובמבר לוואשינגטון לפגישות מדיניות עם הנשיא רייגן ועם ראשי הממשל האמריקאי.

פרטי הביקור בארה"ב עדיין לא סוכמו סופית. אולם המגמה היא שראש הממשלה יקדיש חלק מזמנו בארה"ב לפגישות עם מנהיגים יהו־דיים בניו־יורק ובמיאמי.

שחורים הולמים שוב

(המשך מעמוד 1)

שובל של אבנים, אליפות, אקסטאזה פנטמנטאליסטית.

המאבק הזה על זכותם של אחרים לבלות את זמנם הפנוי באין מפריע פרוץ על־פני הערים הגדולות, בתל־אביב, עמידה עיקשת — ביצחונו של ראש העיריה להם — נשאה פירות ושום נוק לא נגרם, כמהנו, לאוכלוסיה הדתית המודאגת ומלאת בהרבנה את שכונות לב־העיר, בירושלים. למרות היסטוריה ארוכה ומגוונה של כפיה דתית שהוזרה, המערכה על הוספשרבנות רק בראשיתה.

גם אם נרמה לתרדי העיר שהקרנת סרט באולם סגור היא הפרה של חוקיעה, יש להם היכן להתלונן. במשטרה. אבל הם מכרים במשטרה רק מצרו השני של המתחם. מקצה מסלול אבריהסקילה שלהם. שהרי הם, הבנים למריבה ואינם מכרים בה בדוכנים, הפגינו, השתוללה, לא רק נגד העיריה, אלא גם נגד "הציונות". המשטרה, הכתובת היחידה לטרוניותיהם, צריכה לחסל את המפגע הזה. המפגע האמיתי, מיד כשהוא מתחיל להתעורר בימים אלה מחדש.

מרי קולק, קרוב בין חלקי האוכלוסיה הוספרבה שלה, חייב לראות להמשך הקרנת הסרטים ולהא אף כסמל לזכות תושביו לקיים אורחו חיים מודרני מתקבל על הדעת.

הירושלמים עתידים את העיר המעיקה, הלהטגנית הזאת, הם ישמר אותה בקצב מוגבר אם לשכונות הנדיחות ייתנו להפעיל את המרחב שלהם על שאר חלקי הבירה. מרס בבית אנרון או בסינמטק הוא פעולת־תרבות כמו אלה המוגרות — תורה רבה — אפילו בירושלים במועדונים כגון "צוחנאי". האם יש על כך סמק, שקולק יבחיר אותו בבקשה.

לתל־אביב, לשאר הארץ, יש גם עניין מקומי במאבק הירושלמי. אם כוחות השחור הקלריקאלי של מאה שערים יצליחו להשליט שם את אימתם, יתחדשו הבריקאות הדתיות בתל־אביב, חיפה, פתוח תקוה, מול כל ניצן חדש של תרבות־פאר בשכונות. לכן נעקוב אחרי הוספרבה בירושלים, ונעקוב באותה מידה אחרי מעצרם ואישומם של ששה המתפרעים שבידי המשטרה. יש, משמרבה, לסוג מסוים של פורע־סדר אצלנו תכונת־שפלות הפוגה אותם מעבשם ראשי.

אלי זיסו

(המשך מעמוד 1)

לפני כחודשים נודע כי זיסו, שניהל בנק פרטי והעניק ריבית חד־רשית גבוהה עבור כספים שהושקעו אצלו, נעלם כשהוא מותיר חובות רבים. זיסו נהג לקבל, בשנך קרוב לעשר שנים, סכומי כסף שונים מעובדים בבית הזולים ומאנשים אחרים והיה מעניק להם ריבית של עשרה אחוזים לחודש ויותר. לימים נקלע לקשיים כספיים ולפני כחו־שים נעלם. הסברות להעלמותו היו רבות והיה אף חשש שנרצח בידי נרשים שהשקיעו "בבנק הפרטי". כמה עובדים מבית הזולים פנו ליועץ חקירות ידוע בירושלים וזה אמר להם, כי לפי הנתונים שבידו זיסו נעלם ולא נרצח.

מבוכות ליד נמל תעופה

כעבור שבועים מיום העדרותו נמצאה מכוניתו, סובו וחלה, ליד נמל התעופה בן גוריון, דבר שהגביר את ההערכה שהאיש נמלט מיש־ראל. במקביל והלהון בעל עסק, תושב פתח תקוה, על צק ללא כי־סוי שקיבל מאלי זיסו מהלוואה "קצרת מועד".

המשטרה התקשתה לחקור ב־פרשה בשל מיעוט הגלונות הנו־לונות ומרחבם של אנשים שהשקיעו כספים לשתף פעולה מחשש להשמ־פתם.

לפני כחודש הכרז זיסו. על ידי בית המשפט, כעבריין נמלט וכ־סניתו ותבאה מרשותו לכסו הזהות חובות. ביום ש"מ לפנות בוקר הוא שב לישראל, בדרכנו שלו, ולאחר שהגיע לביתו הגיר עצמו ונעצר על ידי המשטרה.

נמנע לנוח בקבורה

השמועה על שובו של זיסו עשתה לה כנפיים ולביתו הגיעו כמה "משקיעים" נבהלים, שאיימו לפ־רוץ את רלת בית המשפחה. לאחר דברים קשים, שהתחו משני עברי הרלת ואיומים לפרוץ לבית בכח, הודיעה המשטרה זיסו נעצר. שני נבהלים, שהיו במקום, נוקרו אף הם על ידי המשטרה, וחקירתם הו־מכך הבוקר.

אבנו של זיסו, סיסיליה, מגדה, כי בעלה נטע לקבה כדי לנוח. "הוא הרגיש לא טוב, הוי עליו להכים והוא נטע לנוח. כל מה שאמרו עליו היה לא נכון, והנה הוא חזר". כן ציינה כי גם לעבודה הוא שוב "יש לו חברים שיאגנו לו".

זיסו יבא הבוקר או מחר לבית משפט להארכת מעצר.

רועה ערבי בן 7 נהרג ליד שכם

מאת אורי גיר

ילד ערבי בן 7 נהרג שלשום ואחיו הבוגר קטה מהתפוצצות כאדרה ליד כפרם עקרבה, מזרחית לשכם.

בדיקה ראשונית של גורמי בי־טחון הבהיר כי הבנים רעו את צאנם בסביבת הכפר, נתקלו כנראה בנגד נפל, ושיחקו בו.

ארה"ב תגרש לברה"מ שומר ממחנה ההשמדה טרבלינקה

אשינגטון (עצ). שמעון פרדאלי בשיקאגו הודה לגרש לברה"מ שומר לשעבר במחנה ההשמדה הנאצי טרבלינקה.

מליוראאם קאירים, 66, שמתגורר מלינה, נשלחה בדצמבר 1984 אחרי הבקשה הרשמית שהגיע אליה לפני 30 שנה קודם לכן, משום שהסתיר מפני שרותי ההגירה האמריקאים את שהותו בשרות הנ"ל.

נגד צו הגירוש, שניתן ב־27 בחלי, עדיין אפשר לערער אצל שרותי ההגירה האמריקאים. אולם קאירים לא עשה זאת ביום שישי, מפני משרד המשפטים ב־ר"ב. קאירים הוחה על ידי עדים בשיקאגו.

ומסמכים רשמיים במפקד מחלקה לשעבר ב־1943 ו־1944 במחנה ההשמדה טרבלינקה שבפולין, שם נרצחו כ־800,000 איש.

קאירים הגיע לארה"ב ב־1949, התאזן והליך שתי בנות. הוא עבד במשך 30 שנה כמעבד לממתקים בשיקאגו.

רייגן מסכים להודיע לקונגרס על כל פעילות חשאית תוך יומיים

מאת צבי בראל
שליח "הארץ" בארה"ב

וואשינגטון (מיוחד ל"הארץ"). הנשיא רייגן מסכים עתה למסור לקונגרס על כל פעילות חשאית של הממשל בתוך יומיים ולהעלות כל אישור לפעולה חשאית בכתב ולא בעל־פה. אלה הם הלקחים הספרטיביים הראשונים מפרשת איראן והתחלקה עליהן, שנמסרה בכתב מן הנשיא רייגן לוועדת ועדת המודיעין של הסנאט, נועדה לפתוח פרק חדש ביחסים בין הממשל לקונגרס. הודעתו בפרשת איראן הגביע על כך שהקונגרס ידע על הפרשה האיראנית רק ב־11 חודשים לאחר שהנשיא נתן לה את אישורה, בנגוד לחוק הקובע שעל הנשיא למסור לקונגרס "תוך זמן סביר" על פעילות חשאית.

המתבר עוד, כי הבו הנשיאותי, עליו חתם הנשיא ובו אישר את מכירות הנשק, היה בו הדוקומנטיבי ונעצר לאשר פעילות שכבר החלה להתבצע. הנשיא הבטיח אתמול, כי לא יהיו עוד צוים וסרקאוטיים וכי כל אישור לפעולה חשאית יכתב ויוחתם על ידי סרם הממלה ביצועה של הפעולה. אישור זה יעבור לי־דיעתם של כל חברי הקבינט ולא כפי שהיה בפרשה האיראנית בה רק נטרולו שר ההגנה ושר החוץ מכל ידיעה על ההחלטה.

מרטין גהל הגיש לדובק תביעה לקבלת פיצויים על העברתו מראשות החברה

התביעה הועברה לחוות־דעת לעו"ד גולדנברג שייצג את בנו של גהל, זורח, בעת מעצרו

מאת יונתן שרמן
מופיע ב"הארץ" לעניני פלסטין

מרטין גהל, היו"ר לשעבר של מועצת המנהלים של חברת דובק, דורש פיצויים מחברת דובק על העברתו מתפקיד יו"ר מועצת המנה־לים של החברה. מרטין גהל העביר לחברת דובק את תביעתו זו לפני מספר ימים והיא הועברה אתמול בפני יו"ר מועצת המנהלים של דובק, יצחק ברמן.

גהל קיבל משכורת מחברת דובק גם בתקופה שבין ספטמבר '86 לפברואר '87 — תקופה בה התנהלה חקירה של אגף המכס נגד ראשי חברת דובק ובין השאר נדרש גם מרטין גהל לחקירה זו. גהל שהה כל אותה עת בלונדון וסירב לשוב לארץ וגם לא שימש כאופן פעיל כיו"ר מועצת המנהלים.

השבר שנגרם לגהל במהלך שנת '86 והמתבטא בסכום של 196 אלף שקל נגזר וכולל שכר הדירה

מרטין גהל, אמנון גולדנברג, לשם קבלת חוות דעת משפטית לגבי מוגייבות דובק לגהל.

מטרתו של גולדנברג ייצג את בנו של מרטין גהל, זורח, בדיונים בפני בית המשפט, על הארכת מעצרו של גהל וקביעת תנאי שחרור תוך בערבות וחשבון ייצגו זה בסכום כיו"ר מועצת המנהלים.

בתשובה לשאלה אם אין כאן ניגוד אינטרסים הקיר ברמן, כי עו"ד גולדנברג משמש כעו"ד של החברה והא הפסיק לייצג את זורח גהל כאשר התברר, כי החקירה הד מתמקדת בגהל אינה תופסת לזר קרה המתנהלת נגד חברת דובק.

מכתב מרחבר על חשד של אנשי המכס, כי ראשי חברת דובק העלימו מכוסות בעשרות מיליוני דולרים על ידי רכישת טבק בפ"ל במחירים מנופחים והפקדת התקבולים העוד־פים בבנקים בחו"ל.

ברמן הוסיף ואמר גם, כי אין לראות בסקרה של ודישת הפיצויים של מרטין גהל מקרה דומה לפרשת בלל. האופי העיסקי של החברה לעבר מאופי הבעלות של ברמן.

תביעת הפיצויים של גהל הינה תביעה עקרונית המבוססת על שנות עבודתו בחברה ותפקידו בה ואין גהל נוקב בסכום כלשהו.

יתכן מיזכר הבנה

(המשך מעמוד 1)

גורמים בלישכת ראש הממשלה אמרו אמש כי ארה"ב מכירה ומשב את עמדתו של שמיר בנושא הנו־ידה הבין"ל, וכי אין שום סיכוי שר־ה"מ יחזור בו מהתנגדותו לוועידה. עם זאת ביטאו אותם גורמים כי יתכן שהיל יביא עימו רעיונות חדשים לקידום תהליך השלום במזרח התי־כון. מסר אישי ממוכיח המדינה, שהיל מביא עמו, מבהיר כי גם שולץ אינו "שמח במיוחד מרעיון הוועידה. אך לפי שעה אין כל דרך אחרת". גורמים מדיניים אמרו אמש כי תכלית ביקורו של היל בישראל היא לשטוח ממקור ראשון את

צעירים, יפים, עשירים וללא כבלי נישואים מבבידים, מרקדים הנמרץ אלברט ואחותו הצעירה פטמאני ממתנקי בנשף ה"צלב האדום" המסורתי הנערך שם מדי שנה. אחותם הבכירה, קרוליין, מנהגה בפראות את ארשרה בנישואיה והיא עומדת לולדת את ילדה השלישי בחודש הבא. (תצלום אי־פי)

בעריכת עירית רוזנבלום

ראיתי שמעתי

בגין בן 74

ראש הממשלה, יצחק שמיר, ערך שלשום ביקור אצל ראש הממשלה לשעבר, מנחם בגין, בביתו. וכיבד אותו לרגל יום הולדתו ה־74 שחל אתמול, בשבת "נחמו". במהלך הפגישה, שנמשכה כשעה, ריחמו שמיר לבגין על המצב המיוחד בו אחד ועידכן אותו בכל הנושאים העומדים על סדר היום. אנשים שנכחו בפגישה סיפרו כי הת־רשם שבגין נראה טוב. היה ערני מאד וגילה עניין בכל הנושאים האקטואליים. אמש אירח בגין בביתו את ותיקי המפלגה הלוחמת של תנועת החרות ואת בני משפחתו ב־מפגש המסורתי המתקיים מדי שנה ביום הולדתו. הנוכחים הרימו כוסות וברכו אותו בארו־כות ימים.

ג. אדם

שמיר: שמעון אחרון הנפילים

ראש הממשלה שיבח אתמול את אישיותו של נשיא לבנון לשעבר, כמיל שמעון, שנפטר בסוף השבוע. יצחק שמיר, שאינו מרבה לחלוק מחמאות לאישים ערבים, אמר ששמעון היה אחרון הנפילים של לבנון. לדבריו, הוא היה פטריוט לב־נוני שחשב בצניעות על שיתוף פעולה עם ישראל.

ג. אדם

מסיבה לנתניהו

חברי ארגון "תגר" של ת־נועת החרות וחברי האגל לשעבר עדכו אמש במסיבה "אביבית" מסיבת פרידה לשגר ריר ישראל בארם, בנימין נתניהו, ששהה בחופשת מר־לדת וחזר הנה לניו יורק. סרם יסיים את כהונתו שם בעוד חר־דשים אחדים. בעבר זה צוין גם יום הולדתו ה־74 של מנחם בגין, ואורחים מהאורחים הגיעו למסיבה ישירות מן הבית שבר־חוב צמח. בנוכחים היו ד"ר לוי ויוסקה נחמיאס, מבורחי כלא עכו, צבי ברזל, המכונה "קקטוס", לשעבר מגן קצין תותחנים ראשי, ומנכ"ל רשות הנמלים הלאומיים, חיים לשעבר, אברהם אמל, וכן שולה מולק, לבית סלונים, הידועה בכבוד עינו של בגין.

"מאה הילדים" התייתמו מאמם

לנה קיבלר־זילברמן (77), מחברת הספר "מאה ילדים שלי", הלכה לעולמה בשבוע שעבר. מאה הילדים שלה היו ילדים נוגחים, יתומים עוזבים ותינוקות שנשמו במנדרים בפר־לין בתקופת השואה. בספר היא מגוללת את פרשת שיקומם הנפשי הנפשי את השבת רשותם ההורית. רבים מילדים אלה הגיעו ארצה וכנו כאן בית. הצעירים יותר רוכזו בדקנם בקבוצת שילה, שם הקימה לנה מוסד ובית לילדיה". ספרה זכה לתהודה עולמית ותורגם לשר־פות רבות. בגין יפאנית, הר ב.ב.סי אף שידר תוכנית על פי הספר.

בשנת 1969 פרסמה ספר נוסף, "המאה לבגילם", על דרכם לישראל של ילדי השואה שהצילה וקורותיהם בשנים 1946–1949. בסך הכל פרסמה ארבעה ספרים, כולם או־טוביוגרפיים.

חובב הבולים מוויינה

לא מכבר זכה הגרפיקאי ה־ישראלי אליעזר וייסהנף, לצ־ייר בול דואר חדש של האו"ם, לאחר שבעשור השנים ה־אחרונות כבר צייר 12 סדרות כאלה. עם כל הנפקה של בול חדש נהג קורבן ולדרמים, מוכיר האו"ם לשעבר, לכתוב לוייסהנף ולברך אותו על זכייתו. הבול, בערך 17 שילינג אוסטריים, מתאר יונים במעופן ועניף עץ זית המשתלבים זה בזה ומקיפים את כדור הארץ. הבר־לים הודפסו בבית הדפוס המר־שלתי מוויינה. עתה מהכה וייס־הנף למכתב של נשיא אוסטריה לדגל הנפקת הבול החדש.

ברשותו של וייסהנף מצויים כל בולי האו"ם שצייר ועליהם חתימתו של ולדרמים, שבשעתו אף הדר בהצעתו של וייסהנף למדליית הזהב שחולקה ל־אישים נכבדים לרגל יובל ארבעים שנה לאו"ם.

חיים גלאון

הסיפור המוזר של אניטה והכלב הבלגי

השחקן דליק וליניץ מוכר בציבור כבעליו של הכלב מר־לים, אך מתברר שהוא מחלק מאהבתו גם לאניטה, כלבת רועים בלגית המתגוררת אף היא בביתו. כבעלים מסור, חיפש וליניץ שידוך לכלבתו המיוחסת וזו נמצאה ברשותו של כלב בלגי טוב מראה שזר גיע לכאן במסגרת העזרות הכלבים הבין־לאומית. אלא ש־אליה ובוקן בן. הכלב הארופי אינו רגיל בחום הזל אביבי. עובדה שהקשתה עליו לקיים את המטלה שלשמה הוגש עם אניטה. בעליו של הכלב הת־אכסנו במלון אימפריאל בתל אביב, וכך הוחלט לשכור למען הזוג הצעיר חדר עם מיזוג אוויר לילה. בעל המלון, הרגיל בכל מיני תערים כמו תעריפי "מנוחת צהרים" ואחרים, הת־קשה למצוא תעריף מתאים לזוג כלבים ללילה.

סופו של הסיפור אינו ידוע. אם אכן קרה משהו בין בני הזוג, הם לא גילו זאת לאיש.

בעריכת עירית רוזנבלום

מחר יום ב' ט"ו באב (10.8.87)
5 שנים לנפילתו של אהובנו האציל שבבעיים
סמל ירון לוריא
בקרב בבורג' אל ברג'נה בירות
נעלה לקברו בשעה 9.30 בבוקר
בהר הרצל בירושלים
אבא אמא סיגלית
יריב ויהונתן

בצער רב אנו מודיעים על פטירתו של יקירנו
ליאון לוי
ההלוויה תתקיים היום יום ראשון י"ד באב תשמ"ז
9.8.87 בשעה 14.00
בבית העלמין בכפר־סמיר, חיפה
המשפחה המתאבלת

בצער רב אנו מודיעים על פטירתה של יקירתנו
מרים קטוני — אביטוב
ההלוויה תתקיים היום יום ראשון י"ד באב תשמ"ז 9.8.87 בשעה 1.30 אחה"צ בבית העלמין בקרית שאול
נפגשים בכניסה לבית־העלמין
ישבים שבעה בבית המנוחה רח' ארלוזורוב 144 תל־אביב
המתאבלים: בנה ורעייתו: אבי ודבורה קטוני
ובנה: חיים קטוני
אחיה: פנחס ריקלים
ומשפחות: אביטוב, אורין, אקרמן, ברק,
דימקובסקי, הדר, הרשפלד, חיסמן,
לרנר, נעמן, קולמן, רתלי־ריקלים, ריקלים

שיחת היום / ירח טל

עם: פרופ' אריה הראל, נשיא מגן־דוד־אדום
על: בהלת האיידס שפשטה בקרב עובדי מד"א ודרישתם ל"תוספת איידס"

מי שנכנס למקצוע הזה צריך להיות מוכן ומודע לסכנות

יש הצדקה למניעת האיידס שאחזה בעובדי מד"א?

ההנחה היסודית שלך אינה נכונה. באופן כללי אין כל מאבקה בין עובדי מד"א, שני צוותים של מד"א, אחד בחיפה ואחד בת"א, שטיפלו באחוזה באנשים, שמאחור יותר התברר כי הם נושאים בגופם נוגרגי איידס. נתקפו בשל כך בראגה. לפי מיטב יידיעתי לא נשקפת להם כל סכנה. עוד ב־1985, בשמחלת האיידס רק החלה להפוך לבעיה עולמית, הוצאה מד"א הנחיות לעובדים כיצד להתגונן מהידבקות במחלה בעת טיפול בחולים לא מוכרים. מי שמבצע אחר הוראות אלה בק־פידה — אין לו כל סיבה להיות מודאג.

האם בהיסטוריה הרפואית קרה שעובדי עזרה ראשונה נדבקו במחלת האיידס עקב עבודתם?

ידוע לי שהיו מקרים בודדים כאלה בעולם, אבל הסכירות שזה יקרה קטנה ביותר, אולי אחד לעשרת־אלפים. זה יכול לקרות למשל כשמטפל נשרט או נפצע, דם המטופל, חולה באיידס, מתערבב בדמו. אם המטפל יקרא את הוראות ויפלא אחריהן בק־פידה — לא יאונה לו כל רע.

דומה שעובדי עובדי מד"א בת"א בילה את אמצעי הזהרה הקיים מפני האיידס — "תוספת (שכר) איידס".

על התגלית הזו עדיין לא שמעתי. אם משרד הבריאות יאשר "תרופה" זו, נפעל על־פי הוראות ונשלם. אלינו ועד העובדים לא פנה עדיין בדרישה זו. אני לא חושב שיעשה צחוק מעצמנו.

איך ודשש שהמחוד ממני איידס יביא לסבבים שבהם צוות תום של מד"א יפרבו לחגיש עזרה ראשונה לחולים מחשש שהם נגועים באיידס?

למעשים מבין עובדי מד"א, המצויים אולי בחרדת איידס, נסכיר שבו מה הם המצעים שעליהם לנקוט כדי שיהיו במינימום של סכנה. עובדי מד"א לא יהיו שונים מאנשי צוותי הרפואה — רופאים, אחים ואחיות — הנרדשים להגיש עזרה, כגון למשל בחדרי מיון, שם עומדים תחת ידיהם מאות חולים ביום. אני לא מעלה על דעתי שבכל רינת ישראל צוותים יסרבו לטפל בחולה איידס בשל מדר לתו. זה מנוגד לכל עקרונות המקצוע ולשבועת הרופאים. לפי מיטב יידעתי זה גם לא קרה בכ־רינות אחרות. שבהן שיעור האיידס גבוה בהרבה מאשר בישראל.

ודישות ועד עובדי מד"א לבבדי איידס מיוחדים ולכבישת הבבדים הללו במכבסה מרכזית מיוחדת — אינה הגיונית?

ועד עובדי מד"א, שיתחסינו עימו טובים, יודע את ההליכים ואל מי לפנות. המוסדות המתאי־מים במד"א יודעו בהגיעות. לא נעשה זאת מעל גבי העיתון. חלק מדרישות העובדים הן מצודקות, ונובעות מהדחה. אחד חות אולי הצריות יותר. יש לבדוק.

נאמר לי מפי כמה עובדים שיש מקרים שעובדי מד"א נאלצים להביא מבדיהם בפומות ואמצעי־מיגון אחרים כדי להגן על עצמם. בעיות תקציב גרמו לכך?

אני שומע על כך בפעם הראשונה. אני בטוח שאין זה נכון. לעובדי מד"א יש כל האמצעים הנדרשים. אבל ודוף כל האמצעים הללו העובדים חשופים להידבקות. לא רק באיידס אלא גם במחלות אחרות כמו רלקת כבד. בשעתו הזו חשופים להידבקות במחלת הפר־ליץ (שיתוק ילדים). מי שנכנס למקצוע הזה צריך להיות מוכן ומודע לסכנות אלו. עם זאת יש להדגיש שהסכירות להידבק מ־איידס איננה גדולה יותר מאשר הסכירות של אדם עובדים לחי־רבק ממחלות ויומיות אחרות. אבל גם אם הסכירות היתה גדולה יותר — אני לא מאמין שמישהו היה מפר את השבועה ומסרב לטפל בחולים. המלחמה באיידס חמה למלחמה בסרטן — אפשר לצמצם, אי־אפשר למנוע לחלוטין.

ברחבא בעל חוק של 50 שנה ונשיא שיירותי הצורה ה־ראשונה של מדינת ישראל, אינך חש תיסכול לנוכח חסר־הערים שהאגרשות מגלה כלפי המגיפה?

אם כי אני מודע לחדישה, אני לא חש תיסכול, אני יודע על המאמץ האדיר שמשקיע בעולם כדי לפתור את הבעיה. שתגפוך אולי לבעיה הדשאית מס' אחת של האנושות בעשור הבא. אולם יש גם לזכור שהיום מתים יותר אנשים ממחלות לב וסרטן, וגם בעיות אלו פורם נפתרו כולן. נבון שלנוכח קריאת הנתונים על מימדי האיידס נתקפים בפחד. אבל יש סיכוי שנגיע לפתרון. מתי — קשה לדעת.

אל על

	ממס מיוחס	ממס ממס		המסמרדות אתמול	
אמסטרדם	13	17	גשם	13	17
אתונה	26	31	בהיר	24	38
בוקרשט	16	30	מ"ח	—	—
ביירוט	11	19	מ"ח	10	20
וינה	10	14	גשם	—	—
ז'נבה	10	22	מ"ח	12	20
לונדון	12	16	מ"ח	13	19
ליסבון	17	25	מ"ח	19	25
מדריד	13	27	מ"ח	14	30
ניו־יורק	20	26	גשם	19	27
מאדים	11	20	גשם	—	—
פרנקפורט	11	2	גשם	11	20
ציריך	10	16	מ"ח	—	—
קהיר	25	35	בהיר	23	36
קופנהאגן	10	15	גשם	12	16
רומא	21	29	מ"ח	18	31
שטוקהולם	11	13	גשם	11	16

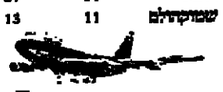

ELALAL

רמ כל־סיעוד
עברת התקף לב?
סובל מכאבים חריפים ממושכים?
סובל מסכרת?
קח את הבריאות שלך בידים צוות מעולה של רופאים ואחיות מוסמכות במרפאת "כל־סיעוד" ידריך אותך איך להתנהג, מה לאכול וזמן ממוחה רצוי. הבריאות שלך חשובה לך. היא חשובה גם לנו.
מרפאת כל־סיעוד ה' באייר 30 כפר המדינה ת"א טל' 216578, 256963

הקו הבריאות
לשכת דובר קופת חולים הכללית
והמרחי לחנוך לבריאות עורכים:
קו פתוח לבריאות הציבור
תרופות
נטילה ואספקה
מתי לקחת, לפני או אחרי האוכל, מתי אסור להשתמש יותר, הסכנה שבמינון יתר או הפסקת טיפול, כיצד מאחסנים תרופות ועוד.
צוות רוקחים מומחים ישיב טלפונית לפניות השואלים במבצע מיוחד,
שיערך, ביום שלישי, 11.8.87
בין השעות 16.00-19.00.
מנהל אספקה - מרכז קופ"ח
מנהל מרכז קופ"ח
מנהל מרכז קופ"ח
מנהל מרכז קופ"ח
מנהל מרכז קופ"ח
מנהל מרכז קופ"ח
מנהל מרכז קופ"ח
לשכת הדובר / פאר
טלפון 03-433500 (5 שלוחות)
קופת חולים

פ.ס. סופט בע"מ
חשבשבת
ה־IBM של התוכנות העיסקיות
דרך פ"ת 65, ת"א טל' 261146 (03)

מו"מ השכר מתחדש מחר

קיסר: אין דרך חזרה מקיצור שבוע העבודה

ההסתדרות תבצע בחברת העובדים ובמוסדות הארגוניים שלה את המעבר לחמישה ימים, ללא קשר לתוצאות המו"מ

מאת יהודית ויינקלר
מדורת "הארץ"

שר האוצר ומוכ"ל ההסתדרות עם עוזריהם הנבחרים יקומו ויפגשו מחר לסיבוב נוסף של דיונים כדי לקדם את המשא ומתן על הסכם שכר במיגזר הציבורי.

ההסתדרות עומדת על דעתה ליישם בהסכם הקרוב את קיצור שבוע העבודה, לאחר התנגדותם של המעסיקים הפרטיים. ההסתדרות תבצע בחברת העובדים ובמוסדות הארגוניים שלה את המעבר לחמי־שה ימים, ללא קשר עם תוצאות המשא ומתן המרכזי במיגזר הציבורי ובמיגזר העסקי.

סיעת המערך בהסתדרות שמעה ביום שישי דיווח מפי קיסר והרפלר על המשא ומתן. קיסר קבע, שאין דרך חזרה מקיצור שבוע העבודה אחרי האבקים שנוהלו על ידי ההסתדרות על הנושא וכינה את הצעת המעסיקים הפרטיים להעביר את סוגיית קיצור שבוע העבודה להוועדת ממונים כניסיון "לקבור את הצעה". קיסר גם דחה את הצעת המעסיקים הפרטיים להזריד את שיעור הפיצוי על עליית מדד לכדי 50% לעומת 70% בקבוע בחוק התקף ותבע תמורת הסכמת הה־סתדרות לוותר על הסכם לשנ־תיים להאריך את הוק ליצבות המשקל, לרכות הפיקוח על המ־חירים, מניעת הטלת תשלומים על חולים הזרים לתלמידים, שמירה על הריבית של השקעות קרנות הפנסיה.

כמה ממשתתפי הפגנת הנהגים הזרים ביום ששי בירושלים מועברים מהמקום במכונית משטרה. (צילום: רחמים ישראלי)

הופסקו עיצומי הרופאים בבתיה"ח של קופת חולים

היום יימשך המו"מ בין הרופאים להנהלת קופ"ח

מאת עדנה אריכדר
מדורת "הארץ"

רופאי בתי החולים של קופת חולים הוליאו על המסקנה המקצועית שנמשכו יותר משבועיים. לאחר התקדמות במו"מ עם הנהלת הקופה שהביא לצמצום הפער בין הדישות הרופאים ועמדת הקופה, המשך המו"מ בין הרופאים להנהלה יימשך היום בבית רבקה בפתח־תקוה.

לדברי יו"ר ועד רופאי קופ"ח, ד"ר חיים סולן, יש התקדמות במו"מ על הגדלת שעות המעלה של חודי ניתוח על ידי הרופאים. יש הסכמה על כללים עקרוניים והיוונים מתמקדים בנושאים: תעסוקה שלי־מה יקבע גם שכר הרופאים. קרנות מסתמן פתרון גם למשכר ההנהלה בבית חולים "בית לוינשטיין". סוכנו הרופאים מתנגדים למנוי מנהל לבית החולים שאין לו התמחות בשיקום. הם מתנגדים גם להצעת המנהל לחלק את המשכר לחטיבות ולהעמיד בראש חטיבה רופא מומחה.

זה למעלה משנה מנהלים רופאי הקופה עם הנהלה מרים על שורת של דרישות, מהלקה בכלל בהתכנ־עבודה משאבים. קודמות דשרים מלאו על ידי הקופה. בין שאר הדרישות, איוש משרות בבחינת בהנהלות בתי החולים, תוספת תקנים, תוספת ציוד, העסקת רד־פאים במכונים פרטיים, ותוספת תקנים. לדברי ד"ר סולן ברופאים אלו מרים הגיעו לדיון.

לראשונה הזדהה אחד מחוטפי 2 הסמלים הבריטיים ב־1947

אחד מאלה שתלו את הסמלים גולל את הסיפור, אך סירב להזדהות ● הסרג'נטים הבריטיים נרצחו בתגובה לרצח שלושה אנשי אצ"ל שנתפסו בפריצה לכלא עכו ● בתחילה נחטפו שלושה סרג'נטים, אך אחד שוחרר לאחר שהסתבר שהוא יהודי

(ע). לראשונה מזה 40 שנה מובאים בגוף ראשון סיפוריהם של שני אנשי אצ"ל, שהיו מעורבים בפרשת הטיפתם והריגתם של שני הסמלים הבריטיים בעיצומו של המאבק נגד המנדט.

אחד מהחוטפים אף הזדהה בשמו המלא דוד דוד, ותשב נתניה. אחד התליינים המכים לגולל את הסיפור, אך לא לגלות את זהותו.

קשר השתיקה בפרשה הופר במסגרת תוכנית גל"ר ל"ל "עו־שים מדינה", המביאה את אירועי השבוע לפני 40 שנה.

לאחר שהבריטים רצו למות שלושה אנשי אצ"ל שנתפסו בפריצה לכלא עכו — ותבה, ויש תנקר — הוטפו אנשי הארגון הצבאי הלאומי את שני הסרג'נ־טים הבריטיים, המשקדת אצ"ל הודיעה שאם יוחלו אנשיה, יוצאו שני הבריטים החוטפים להורג. אם יוחזק דינם — ישוחרר החוטפים.

דוד דדיר יצא בליל שבת, ביולי 47', עם ארבעה אנשים נוספים, חמשה, שפיהם ספר בחמשמות, לקפדנן "דוד" בבי תניה. שם יישבו שלושה דוברי אנגלית. הם דרשו מהם להתלוות אליהם. השלושה ציוותו, ואיש מבין הישובים לא התעורר בעד שה. השלושה הובלו אל מלכשה יהלומים בדרום העיר, שם הוכן מרתף־כלא מיוחד ומוסווה. בדרך הספיק אחד מהשלושה להוכיח שהוא יהודי, לפני שהחוטפים הודיעו. השניים האחרים הורדו אל המרתף, והשלישי הועבר לפרדס בצפון העיר, שם נכבל לאחוז העצים, מתגלה למחרת היום ושוחרר. בחוכנית התגלה לראשונה שבעקבות החטיפה הוא הוגר לארה"ב.

"אינני מתביישר"

דוד דדיר, שמשר על החוטפים במשך שלושה השבועות, סיפר שהאצ"ל עשה כל מאמץ כדי לשמור על בריאותם ושלומם של החוטפים. "האמנו שהאיום יש־פיע, וכך בציל את שלושת חבר־ינו", אמר. ב־29 ביולי 1947 הוצאו להורג שלושת חברי האצ"ל. מפקדת הארגון הוציאה נגד החוטפים גזר־דין מוות.

אחד המוצאים לפועל, שמרב להזדהות בשמו בתוכנית, סיפר שהם הביאו למקום המיועד, כרס תבל על קודת עץ בבוהה, העלו את אחד הסמלים על כסא, עבר את העריבה, משכו את הכסא — וכך עשו גם לשני, שגילה התנגדות.

לשאלת המראיין אמר האל־מני "לא, אינו מתבייש במה שעשיתי. היתה חובה לנטל על תליית אנשינו. עובדה — מאז לא ניתלו עוד יהודים". את סיבת אלמוניותו ניסק בסיבות אישיות. "לא מחמת הבושה, אם כי היה מאוד קשה המבוא לעשות זאת".

שרי המערך יצאו לישובים ערביים לברכם לכבוד חגם

הביקורים התפרשו על ידי המוסלמים כאות פתיחה למערכת הבחירות ● רבין הבטיח לבדואים להקים צוות מיוחד שיקל על גיוסם לצה"ל ושחל — לפעול לשחרור נכסי הוואקף המוסלמי

מאת עמוס הלל מנצור
סופר "הארץ" בגליל

שרי המערך ביקרו בסוף השבוע בישובים הערביים בגליל, כדי לברך את המוסלמים לרגל החג שלהם, עיד אל־אדחה.

שר הבטחון, יצחק רבין, ערך ביקור אצל ראשי הבדואים בביר אל מכסור, ליד נצרת. והדרוזים בכפר מגאר. שר האנרגיה, משה שחל, היה אורח המוסלמים בעכו. שר הזקלאות, אריה נחמקין, היה אורח בכפר סמרה. שר הבלכלה והת־קשורת, גד יעקבי, היה אורח בשפרעם. השר עזר ויצמן היה אורח בסכנין וכוכב.

רבין, שאליו נלוה הרמטכ"ל, רב־אלוף דן שומרון, הבטיח לבדואים כי יקים צוות מיוחד במיקודו של קצין בכיר כדי לטפל בנוער הבדואי. לחקל על גיוסו ושירותו ועל הט־פול בו לאחר שיוגדרה. שחל הבטיח כי הוא עשה לשוגדרה נכסי הוואקף המוסלמי כדי לחזק את ידי המנהר־גות המוסלמית. ולהרחיב את מס־רות הערה הדתיים והציבוריים.

ביקוריהם של שרי המערך התפרשה בישובים הערביים כפתיחת מערכת הבחירות וכסימן לכך שראשי המערך מיוחסים חשיבות רבה לקול הערבי.

איש הליכוד, השר משה ארנס, ביקר לרגל החג בכפר קאסם, והצ־היר כי הוא מתנגד לדיעונות הטרנספר של סגן שר הבטחון, מיכאל דקל.

עריכה את המאמר: עדה ארשפיז

היסטוריון בריטי יופיע בקרוב כעד הסניגוריה

ניקולאי טולסטוי: ההגנה על דמיאניוק היתה עד כה בדיחה

"בטיעוני התביעה היו אי דיוקים רבים, שעל חלק מהם ניתן לקרוא תגר על ידי הורדת ספר מהמדף ● תעודת טרוינקי יכולה להיות מזוייפת, הרוסים נהגו לעשות זאת, לכן יש לבדוק מאיזה ארכיון הוצאה ואם נלוו אליה מסמכים נוספים"

מאת שאול צדקא

לונדון ומיוחד ל"הארץ". "ההגנה על איוואן דמיאניוק היתה עד כה בדיחה. לעורך־דינו מארק אר־קונר לא היה מושג על סבעה של האשמה, והא נערך כל ידע על הרקע ההיסטורי של המלחמה, והא הגיעה יותר לשחק בדאלאס או בשושלת".

דברים אלה אמר לסופר "הארץ" הרוזן ניקולאי טולסטוי, ההיסטוריון הבריטי העתיד להגיע לישראל בשבועות הקרובים, כדי להעיד מטעם ההגנה.

לדברי טולסטוי, בטיעוני התביעה היו אי־דיוקים רבים, שעל חלק גדול מהם הוא יכול "לקרוא תגר עליהם פעולה משוטה של הורדת ספר מן המדף". טולסטוי טען כי אין להוציא מכלל אפשרות ש"תי עודת טרוינקי" מזויפת, משום שהרוסים נהגו לעשות זאת בעבר. יש לסמוך לשאול מה היה מקורה של התעודה, מאיזה ארכיון היא הוצאה, והאם נלוו אליה מסמכים נוספים. לשאלות אלו אין עדיין, לדבריו, כל תשובה.

יחד עם זאת אומר הרוזן כי "אם דמיאניוק יימצא אשם, עליו לי היעשם, משום שחוק ההתיישנות אינו חל על מעשיהם של פושעי מלחמה, אבל האיש וכאי למשפט הוגן". לטולסטוי אין כל השגות על התנהגותה של ההגנה, משום שהיא עושה את מלאכתה, אך סבור כי לטיעניה לא היה כל מענה עד כה.

מזבלות לאורך מישור החוף מאיצות את זיהום מי התהום

מאת אלי אלעד
סופר "הארץ" לאיכות הסביבה

המזבלות הפזורות לאורך מישור החוף עלולות להביא לזיהום חמור של מי התהום.

הפרופסורים ישראלה רבינא וחן וסלבסקי מהפקולטה לגרסה חק־לאית בטכניון, המתריעים על כך, מזהירים כי מזכות רעילות דולפות מהאשפה במזבלות לתוך הקרקע ומי התהום וכן משתמרים מתמוב־לות גזים רעילים לאוויר.

המרעים מציינים כי במזבלה העירונית של חיפה, הממוקמת סמוך לנשר פז והצ'קפוסט שבמפרץ, עדי־מים אשפה ללא נקיטת כל אמצעי הזהרות הנוהגים בעולם — בניגוד להמלצות של עיריית־חיפה כי היא מקפידה להימנע מזיהום אויר.

רבינא וחסלבסקי עוסקים בפיתוח שיטות הנדסיות לתכנון ותפעול אתרים לסילוק אשפה. שיטות אלו מונעות דליפת מי־ניקוז למי התהום, תוך הכוונתם של מים אלה למקום־איסוף מרכזי. עוד פיתחו החוקרים שיטה זולה לכיסוי אשפה, שתחסוך את הצורך בחומרי איטום סינתטיים.

נושא נוסף שנבדק על ידי החוקרים הוא האפשרות ליצור מהאשפה קומפוסט — חומר המנצל לטיוב קרקעות והגברת יבולים.

נשיא ארצות־הברית, רונלד ריגן, הפיע שלשום במסיבת עיתונאים בבית הלבן, לאחר שהתפרז מאמר התפרים והתגברשה. (תצלום: אי־פי)

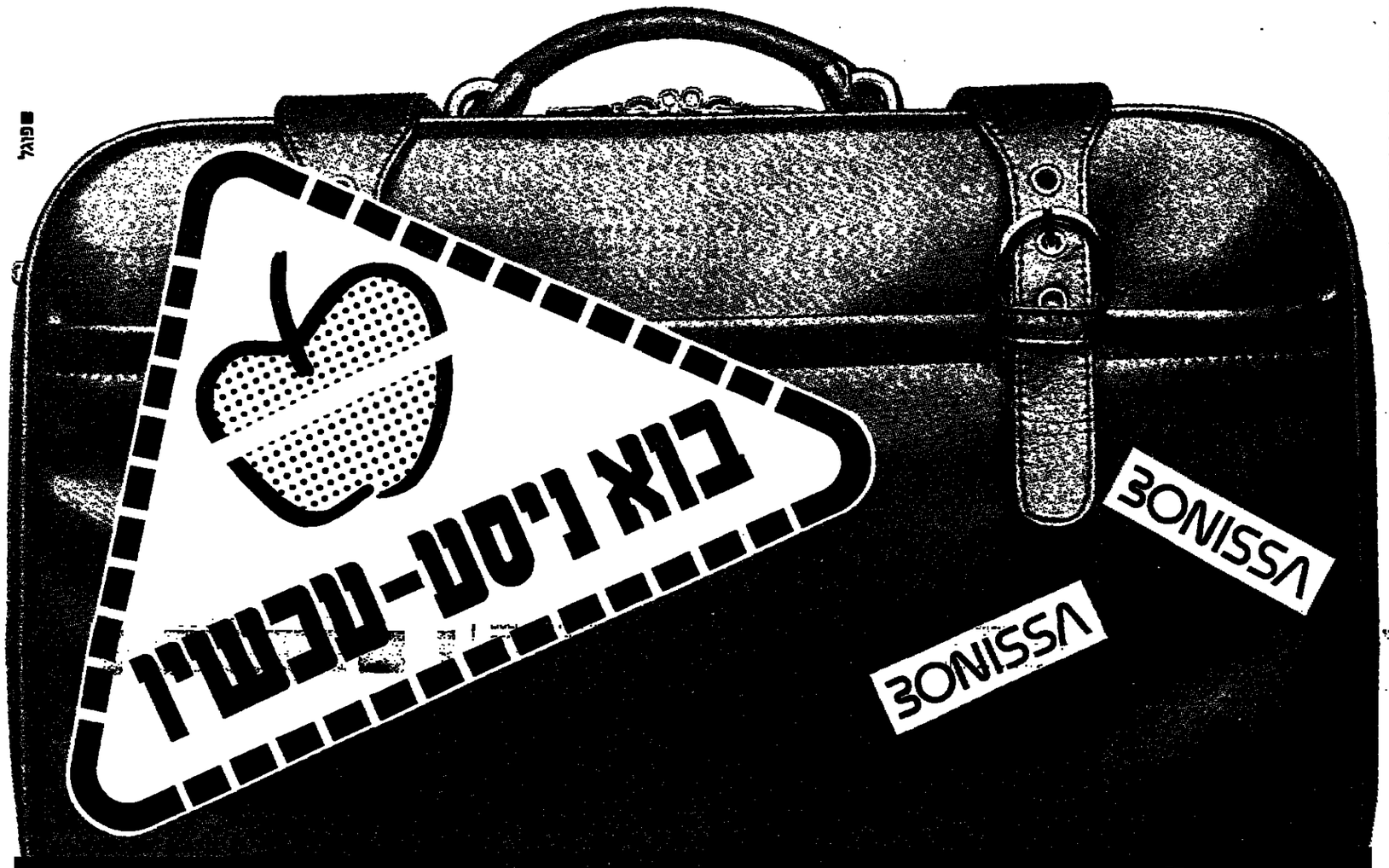

טיולים מיוחדים לחגים ולסתיו

אמריקה אמריקה 29
ארה"ב מחוף לחוף
29 יום: 26/8, 2/9, 16/9, 30/9
הטיול שכל אחד חייב לעצמו לפחות פעם אחת בחיים.
מסלול מקיף לכל אתרי התיירות האטרקציות החשובות בארה"ב: ניו־יורק, וושינגטון, דרך מפלי הניאגרה, הפארקים רחבי הידיים, טוחנטו והקזינוס הנהדרים, לאס וגאס ועיר הזיכרון, דיסנילנד וקליפורניה. הטיסות בתוכי ארה"ב בביצוע קונטיננטל אירלינס, חברת הנסיעה הגדולה והאמינה בארה"ב.
המחיר החל מ־ $ 2,932

אמריקה פסים וכוכבים 23
ארה"ב מחוף לחוף
23 יום: 20/8, 20/9, 11/10
טיול עשוי חוויות לאוהבי תמיירות והיודעים בארה"ב.
בקורים וטיולים בערים הגדולות, בטפלי הניאגרה ואיידהו, בפארקים ובקזינוים, הביקורים בלאס וגאס ושהייה בקליפורניה שטופת השמש. הטיסות יבוצעו ע"י קונטיננטל אירלינס.
המחיר: החל מ־ $ 2,647

איזו טרופית יפה 31
ארגנטינה, ברזיל, בוליביה, פרו
31 יום: 13/9, 4/10 (21 יום מקוצר)
טיול מרתק לארגנטינה, ברזיל, בוליביה ופרו.
מחופי קופקבנה ליערות האמזונאס, מבואות אידיס העליזה לגורשת האינקאס בפרו.
שילוב של ביקורים באתרים מרתקים וערים גדולות והטיסות כמו ריו וסלבדור. תוויה!
המחיר: 21 יום - $ 2,836
31 יום - $ 4,474

פרטים אצל סוכני הנסיעות.

מרכז: בן־יהודה 41, תל־אביב, ירושלים: תור רומן, יפו 210, 02-383567-9,
צמון: סנורמה, שד' העצמאות 84, חיפה, 04-643371.

טורקיה מסע באנטוליה 15
טורקיה — 15 יום: 5/10, 16/9
טיול מעניין מסוגו לארץ מסעירה ובלתי מוכרת.
מסע מרתק בנתיבי תרבויות עתיקות, נופים דרמטיים המנוחים ואתרים ארכיאולוגיים, תוך הצפת לגבי ההיסטוריה העשירה של טורקיה.
המחיר - $ 1,173

איירופה גרנדטור 23
אוסטריה, אוסטריה, גרמניה, שוויץ, פריס, לונדון
23 יום: 31/8, 14/9, 21/9, 5/10
הטיול המקיף והמסמנה הכולל את האתרים החשובים והערים הגדולות באירופה.
מאוסטריה הנוסטלגית דרך האלפים לאוסטריה, ביקור בארמונות הנוהרים בגרמניה, אגם לצרן המרהיב בשוויץ עם סיורים מחדרים בערים, הכיף של קניות ובילויים בפריס ובלונדון.
המחיר - $ 2,025

בונפריקה דרום אפריקה 25
25 יום: 1/10, 5/11
טיול מסוג אחר, המקיף ארץ של נופים דרמטיים, מגדים ופטיפס אנושי מרתק. מסלולים בין נופים מרהיבים, בקורים בשמורות טבע ובגן הגדולה בעולם, לצד ערים מודרניות גדולות.
המחיר - $ 2,627
(+ טיסות פנימיות בדרא"פ)

פניני אירופה 17
אוסטריה, שוויץ, פריס, לונדון
17 יום: 25/8, 6/9, 20/9
הטיול הקלאסי לאירופה הקלאסית.
מאוצרות הנדרבות והאמנות של איטליה, דרך נופי שוויץ הנפלאים, ולקיטוה — בילוי, סיורים וקניות בפריס ובלונדון.
המחיר - $ 1,715

יוצא דופן 17
ספרד, אנדורה, צרפת, לונדון
17 יום: 31/8, 14/9, 5/10
טיול מקורי ומרתק המשלב בין ספרד היפה ומקם הלאור שבצרפת לבין ביקורת אירופה הגדולות.
ממדריד, לאנדורה שעל רכסי הפירנאים, דרך עמק הלאור לעיר האורחות פריס לסיור בילוים וקניות. לטיום, קינוח אידיאלי בלונדון ותוטסות.
המחיר - $ 1,778

קלסיקצר 17
איטליה, שוויץ, פריס, לונדון
17 יום: 1/9, 15/9, 28/9
מסלול אידיאלי לאירופה הקלאסית.
מאיטליה היפה, דרך נופי שוויץ הפסטורליים, אל תגינת קניות ובילויים בפריס ולונדון.
המחיר - $ 1,715

בוניסימה 10
איטליה, 10 ימים: 1/9, 22/9, 6/10
10 ימים מרתקים באיטליה, מנאי קפרי בדרום עד פרטה בצפון.
מסלול רב־גוני בין נופים מרהיבים, עיירות עתיקות, אתרי תרבות, אוצרות אמנות ושוקי רחוב תוסיסים.
המחיר - $ 1,114

מהטיבר ועד לריין 14
איטליה, אוסטריה, גרמניה, שוויץ
14 יום: 31/8, 14/9, 21/9, 5/10
טיול קלאסי מאיטליה על עיר היפות, דרך האלפים לטירול. לטיום — מינכן ושוויץ היפהפה.
מסלול מעניין באתרי התיירות המרכזיים של אירופה.
המחיר - $ 1,373

המסלול הגדול 23
(לצעירים גילאי 36-20)
איטליה, אוסטריה, גרמניה, שוויץ, פריס, לונדון
23 יום: 24/8, 7/9
המסלול המקיף והגדול הכולל את האתרים והערים החשובות באירופה. מרומא הנוסטלגית דרך פירנצה הנצית, אל האלפים הדולומיטים, וחבל טירול האוסטרי.
ביקור בארמונות הנוהרים בגרמניה, טיול בין נופים מרהיבים בשוויץ, סיורים, קניות ובילויים בפריס ובלונדון.
המחיר - $ 2,030

ואלס עם פפריקה 17
יוגוסלביה, הונגריה, ווינה
17 יום: 30/8, 13/9, 27/9
השילוב המושלם בין נופיה הפראיים של יוגוסלביה, אגרייה הנפלאים של הונגריה וסיום בוינה עיר הוולסים היפהפיה. סיורים, ביקורים, נופש ותרגע, במקומות הצמודים ביותר של אירופה.
המחיר - $ 1,588

הטיול הפיקנטי 15
יוגוסלביה, איטליה, ווינה
15 יום: 20/8, 10/9, 24/9, 1/10
חוויה מיוחדת המנוחילה ביוגוסלביה ומסוגיות בוינה.
מסלול של נופי טבע מרהיבים, מפלים עוצרי נשימה ואתרים מרתקים ונהירים ביופים, ביקורים בערים המפורסמות של יוגוסלביה, ומשם אל פסגות האלפים האיטלקיים. לסיום — ווינה, עיר התעלות הרומנטית.
המחיר - $ 1,404

קצר ומיוחד 12
ווינה, הונגריה, אוסטריה, מינכן
12 יום: 2/9, 16/9
טיול תמציתי ומרוכז מוינה הקלאסית והאלגנטית, אל בודפסט היפה על גדות הדנובה ומשם לגוגרה בחבל האגמים הפסטורלי של אוסטריה. המשך לזלצבורג עיר הפסטיבלים, ולסיום — מינכן. שילוב מעניין ומקורי.
המחיר - $ 1,230

השילוב המושלם 19
ווינה, הונגריה, יוגוסלביה, איטליה, מינכן
19 יום: 6/9
טיול מיוחד במינו המשלב את טפי הונגריה המרהיבים, נופי יוגוסלביה על עיקון היפות ואתרי הנפש הידוקים שבהן. ביקור בצפון איטליה דרך האלפים הדולומיטים ומשם לארמונות הבוואריים ולמינכן — לסיום מושלם של טיול מיוחד.
המחיר - $ 1,719

המחירים נכונים למועד פרסום המודעה וכוללים טיסות.

קוקו ניסע
שאל את מי שכבר נסע

ספורט

בעריכת יחיאל ארזי

גולינסקי

מן היציע

מאת יהושע שניא

אם לא יחול שינוש בלוח המבים יזליש מרכז הפועל בתוך השעות הקרובות על שלי־חיו להנהלת ההתאחדות לכ־דורגל שתיבור הדורש. המאבק בין כחלי הפועל על איוש התפקידים נושא הפעם אופי אנרטיבי במיוחד, כיוון שלא מעטים חפצים להיכנות על התבורה הנוכית מהאות הזיים בין כחלי ההתאחדות לכדורגל.

לצד עסקנים המתמודדים על תפקידים, יש גם כאלה בהפועל שאינם צריכים להתמודד, שכן קומם מוכנה הנליחו או לא הנליחו, נבשלו או לא נבשלו, יש להם מה לתרום או אין להם מה לתרום להם, כמו באותות הביאורלים של יחי הבינים. הפקום בסוה.

על קבוצת הבכחרים מראש ובכל מקרה, נמנים הפנק ציונים, פקידי הנבנבן, עבדי מרכז הפועל. הנלחת לקבל פעם משרה — פקומך בחת, אפילו התרומה שלך גובלת באפס.

הדגמה הבולטת למציאות מעוותת עגומה זו היא ברשות של רכז הכדורגל בהפועל גד גולינסקי. איש קשיש, מגבר אליה, על סף הפנסיה, תרמנו לכדורגל הישראלי פרות מגר־ינמליה. איש שבנבן אפר, אמר תמיד יפה וזן לבנם, חסר כאריזמה, בלי מנהיגות, הכ־דורגל בהפועל נראה כמוהו והוא נראה כמו הכדורגל. כבר שנים חושבים בהפועל שהאיש אינו תורם דבר, אבל תמיד מוסיפים רומנות, קצת ותחשבות, עוד מעט יפרוש לגמלאות, אל תמגעו בו.

הוא מנהל את הכדורגל בעדר כפי שניהל את מסע נבחרת הנוער לקובלנץ, מסע אותו סיים עם השעיה צורבת בגלל הפר־שיה הצבוה של גרבות קושת צבעה. לא ידעתי, לא יכולתי לדעת, אמר גולינסקי אחרי קובלנץ. צוות הניהול של הכדורגל בהפועל מוכיחה, כי גם עכשיו אינו יודע.

כאשר משווים את גולינסקי לקודמו בתפקיד רכז הכדורגל בהפועל, יהודה לילין ז"ל, מבינים מדע נגוב הענף המוביל בהפועל לעמדה כה נחותה. לי־לין לא היה רק רכז כדורגל, הוא היה מנהיג. יכולת להסכים עימו, יכולת להתנגד לדעתו, אבל היתה לו עוצמה, היה לו כוח, הוא ידע מה הוא רוצה ופעל בהתאם. לילין לא היה פקידון אפר שמתייחסים אליו ברחמים, בתקשרתו של לילין לכדורגל בהפועל היה מעמד, היה חוקן.

הכדורגל בישראל מצוי כיום על פרשת דרכים. בריחות כר־כבים לאיזהשה, בריחות קהל מן האיצטדיונים, איכות ירודה שי־רותי־אפס לצופים, והתנהגויות עם בעיות קשות אלה מחייבות העמדת דמויות בעלות כושר הנהגה, חזון, כאריזמה. לכרכז הפועל תפקה מרכזי בהגלת הכדורגל. לכרכז הפעוריות הגדול כוחות, מעולים, והוא יכיל להוציא את העגלה מן הבוץ רק אם יצליח לזרכיב רשימת שליחים אסרקטיוות להתאחדות, ולא אם יזחר על מישני העבר ויבחיה מקום לפנקציונרים חיוורים שתרר מתם המונגלה תורמת לרעיכת הכדורגל.

אומרים שגולינסקי יפנה את תפקידו בהתאחדות כאשר יפ־רוש לגמלאות בעוד כמה חו־דשים. יזכון שכן, יזכון שלא. כבר שמענו על לא מעט עסקנים שהבטיחו לפרוש והב־מתם נשארה באחיר. גולינסקי הוא בהחלט לא האיש שהתאחוד דות לכדורגל חייבת את נוכ־חותו עד פרישתו כדי להיבצל מחידלון. הוויכ נכון. נוכחותו בפשרדי ההתאחדות מיותרת. תנו לו ללכת בכבוד. עכשיו.

אתלטיקה

שיא עולמי בדיסקוס באליפות אירופה לנוער

ברמינגהאם (שרות "ספורט הא־רץ"). שיא עולמי לנערות וביבה כאן המודרגמניה אילקה וילודה שודקה דיסקוס ל־70.58 מ'. וילודה עשתה את באליפות אירופה לנ.ע־באתלטיקה. קודם לכן זכתה בפ־דליית הזהב הבריפת כדורבנית עם הישג של 19.45 מ'.

הבלוזה גדולה היתה לאתלטים בריטיים. גימי הנרסון בן 18 מאיבובה, הביב שיא אירופי לנוער בריצת 100 מ' — 10.20 שנ'. מתי גאנט הגן על תוארו האירופי ב־100 מ' משוכות ב־13.72 שנ' ותיזנה מיי בת ה־17 ניצחה לראשון 6.64 מ'. מכבדים אחרים: 1,500 מ' — דיי באשלי (אוסלוים) 3:53.10 ד', ויס־קוס — שאנין (בריטניה) 59.56 מ', פטיש — הנבר (מערב־גרמניה) 72.10 מ'. נערות: 100 מ' — פיין (מערב־גרמניה) 11.39 שנ', 100 מ' משוכות — חלף (מערב־גרמניה) 13.34 שנ'.

● הפועל רמת־גן, כידוע, בגיל שבת על קבוצת סאטנס, מולינה השניה בשוויץ 19–20 (11–10). בפשוק הראשון שהיה בתל־אביב ניצחו שחקני עיר הבנים 17–16. שערים לרמת־גן: פרוכטר 6, ולינגר 4, דרמנסקי 3, גרא 2, גוז 2, מיזוביץ' 2, רגן 1.

יוסף חבס

הניחוש הנכון בטוטו

1.	בולין — ויגנר סיטי	2
2.	נוקסיטי — הנקאסטל	1
3.	הנרנגו צ' — אסנרן	1
4.	סאבנדר — נאנאדינג	x
5.	אלטונה ס' — וטסגיים	—
6.	הנרנגו ס' — אלתנאם	2
7.	המלין — מרהלבארק	2
8.	ויגנוד י' — הנסנן	1
9.	סאנדרינגהאם — גילנגר	x
10.	ווינלי — קליפסון	2
11.	באלנה — סנדרלנד	2
12.	ביזנטר — אוסטרן	1
13.	קוקנדן — אינגלנד	2
14.	קינגסנוד — אלנה	x

משחק מס' 5 הופסק ולא יחשב.

שחקני מנצ'סטר יונייטד גנבו את ההצגה ממאראדונה ופלאטיני

רוכסון (2) ווייטסייד הבקיעו בניצחון 3–0 של הליגה האנגלית על שאר העולם בוומבלי

לונדון (שרות "ספורט הארץ"). דייגו מאראדונה שיחק 90 דקות באיצטדיון וומבלי תחת מטר של שריקות בז, אבל לא הצליח למנוע מנבחרת הליגה האנגלית לנצח 3–0 (1–0) במישחק שבא לחגוג 100 שנים לחולדת הליגה האנגלית.

רק 61 אלף צופים באו לאיצטדיון במישחק שהתקיים ל־61 מרינות, כולל סין ומרינת המועצות. ההערכה היא שבשידור חוזר חזו כמיליארד צופים. מסתבר שהאנגלים לא שכחו עוריין את שער היד המפורסם שהבקיע מאראדונה במכסיקו לשער נבחרת אנגליה בגמר הגביע 2–1 של אלופי העולם. כל נגיעה שלו בכדור כאן התקבלה בשריקות בז וכל איבוד כדור שלו התקבל בתריעות כפיים. מאראדונה היה רחוק משיאו וסבל מבושר גופני לקוי. אבל למרות זאת הציג כמה מהלכים מבריקים והגיע כמה מסירות מרגל לחבריו, שלא נתגלו.

המישחק בכללו היה שוטף עם הרבה מהלכי כדורגל מבריקים. נבחרת הליגה האנגלית היתה מגר־בשת יותר כאשר הבולטים בשורה־זה הם הקפטן בריאן רוכסון, שגם הבקיע שני שערים ושחקן קישור אחד, האדיר ליאם ווייטסייד.

השחקן הבולט בנבחרת שאר העולם היה הנרפתי בן ה־32 מישל פלאטיני שהציג יכולת מוחידה. לפלאטיני היתה זו למעשה הופעת פרידה ממיגרשי הכדורגל אחרי שהודיע לפני כמה חודשים על פרישתו. בהופעתו היחידה בארצות־ריון וומבלי הוכיח שפרישתו היתה אכן מוקדמת. כאשר החולף כעבור שעה קיבלו אותו הצופים במחיאות כפיים מרעות. בסיום המישחק חזר לכר הדשא לקבל גביע כסף, אחרי שנבחר לשחקן המצטיין.

"לא חשבתי שאוכל לשחק כל כך טוב", הודה פלאטיני, "באתי למיש־חק רק משום שהוא נערך בוומבלי ואני פעם לא שיחקתי כאן. אין שום סיכוי שאחזור בי מפרישתי".

המישחק דרך ב־20 הדקות האחרונות כאשר שני המסחלים, בובי רוכסון (ליגה אנגליה) וקרי וואבלס (שאר העולם), ביצעו סדרה ארוכה של חילופים שקטעו את שטף המישחק.

לפני הפתיחה הנבנו השחקנים בפני הצופים ולאחר מכן יד אל כר הדשא אדרה הכבוד פלה שלחץ את ידי השחקנים ואף התחבק עם כמה מהם. לנבחרת שאר העולם היו הרבה הדמנויות. להקבלה בעיקר על ידי באבי לינקר, החולץ האנגלי של ברצלונה, שחמש פעמים היה קרוב להכניע את פיטר שילטון. גם הרני פרנן אלקאר היה מסוכן ואף בעט לעזרה מטן לסיום. פעמיים הצילה ההגנה האנגלית מקו השער אחרי ניסיונות של הסוכייסי איגור בלאנבו והספרדי חוליו אלברטו.

אבל את ההצגה גנבו שחקני מנצ'סטר יונייטד שהבקיעו את השערים. רוכסון נגח שער ראשון בדקה ה־23 מהנבחת כדור של קני סאנסום. נורמן ווייטסייד, שבגנב כפ־תיות המחצית השניה, בעט בעצמה פנימה בדקה ה־58 אחרי מיכצע מבריק של בריידי. שתי דקות לסיום שלח ווייטסייד מסירת רחוב ורוכסון דחק מקרוב פנימה.

● הליגה האנגלית: שילטון; נוק, מקקלאנד, מקמאהון, סאנסום, הדיק, הוב, רוכסון, בריידי, ביהרסלי, אלן, בן שהעה אוגריוזביץ', ווייטסייד, ארדילס, נוון, סמית.

● שאר העולם: דאסאייב; דר סימאר, סלה, הקן, הולץ אלברטה ברהחילה, מאראדונה, פלאטיני, באר־ניי, לינקר, פטרה, כן שחמה; וכיזאדה, בלאנבו, רשאי, לארקו, אלקיאר, ואלאנבו, סטיקאריץ'.

דייגו מאראדונה, קפטן נבחרת שאר העולם, לחוץ את יד של קפטן נבחרת אנגליה בריאן רוכסון לפני שריקת הפתיחה למישחק החגיגי באיצטדיון וומבלי. רוכסון הבקיע שניים מהשערים בניצחון הליגה האנגלית 3–0 (צילום אי־פי)

בעיטה חפשית

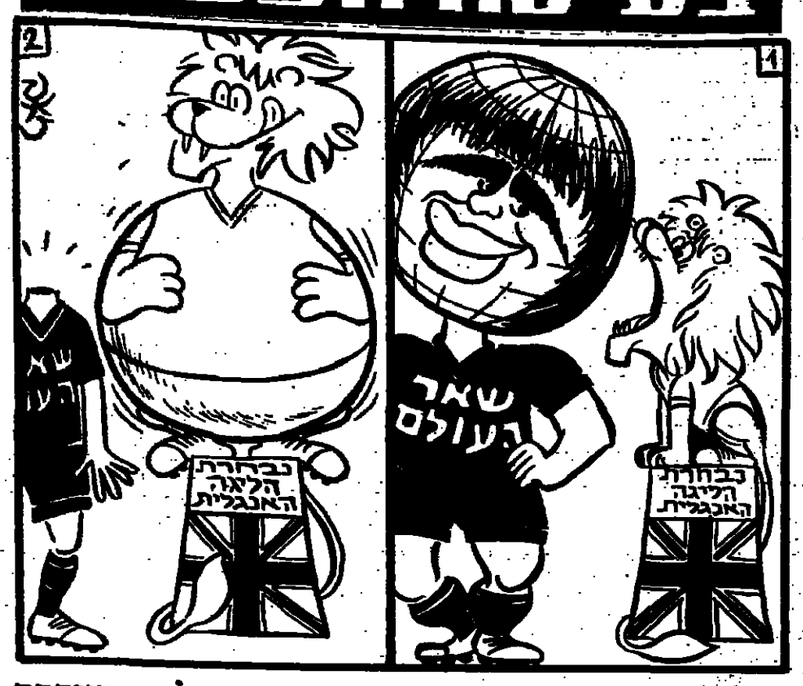

באיירן בכושר מדהים: הביסה את האמבורג 6–0

בונדסליגה

מאת זיגמונד שפיגלר

מנשנגלאדבך (מיוחד ל"ספורט הארץ"). בורוסיה מנשנגלאדבך אחזה כאן אתמול בניצחונה ה־12 ברציפות בבונדסליגה (2–1 על איינטראכט). אבל את ההצגה גנבה גם במחוזר השני האלופה באיירן מינכן, שהי־ביסה את מגיחה האמבורג 6–0.

לעיני 65 אלף צופים באיצטדיון האולימפי הובילה באיירן בהפסקה 2–0 משערים של מאתאוס וגנמן. במחצית השניה הבקיעו מיכאל רד מגיחה ולשארת בעוד שוגנמן ומ־אתאוס הוסיפו שער כל־אחד. בשער האמבורג הוליך היזגוסלוי ולארי־מיך פראליה, שנרכש באמצע השבוע מהיריבה ספליט, את אולי שטיין. הוא היה חלש מאוד ואשם בכל השערים.

לפני המישחק במנשנגלאדבך הר־עקו גביע כדורגלן השנה לאומה ואחן לי עוד "קיקר". אירדינגן הובילה בדקה ה־31 משער של מאתי אבל קרינגס (52) ופרונצקו (80) הבטיחו את הניצחון.

העולה החדשה, האמנר, הפתיעה בניצחון חוזק על שאלקה 2–0. מאפרך קלין נבנס למישחק בדקה ה־7 וכעבור 42 שניות הבקיע את השער בניצחון 1–0 של מאנהיים על דורטמנד, שער בעיטת 11 מ' של יאנסן בדקה ה־88 הבטיח את ניצחון קלן על קייזרסלאוטרן 2–1. בוכום ניצחה בפרנקפורט את אינטר ראנכט 1–0, משער של לייפלד.

תוצאות נוספות: המבורג לוזרקוזן 1–1, בדמן — קארלסרוה 2–0, נירנברג — שטוטגארט 0–0.

רק שלוש קבוצות מיה את 4 הנקודות באיירן, מנשנגלאדבך וב־רמן.

בית המשפט פסק: סלקטר רשאי להתאמן בכל קבוצה

משה סלקטר, חלוץ מכבי חיפה, הצב על ידי קבוצתו ברשימת העברות, חיפה מבקשת תמורתו 320 אלף ש"ח — זאת נודע שלשום בבית המשפט המחוזי בחיפה, שדן בבקר שת מכבי לבטל החלטה קודמת שניתנה בבית המשפט, לשיה רשאי סלקטר להתאמן ולשחק בכל קבו־צה.

בפניה לבית המשפט המחוזי הודיעה הנהלת מכבי חיפה, שהתבדרה בפני השופט נתן קליינברגר, טענה מכבי, כי היא מעוניינת בהמשך שיתופו של סלקטר, אולם בהיעדר חתימה כספית ברורה ומוגדרת, אין היא חייבת, על פי הקנון, הנתאמנות לכדורגל בהיחל מרים עם השחקן, עם זאת הביע בא כוח הקבוצה, כי היא מוכנה לאפשר לו להתאמן בה, אם לא יהיה לו מה לעשות בקבוצה אחרת.

בחיפה הוסיפו, כי אם יבקש הנתבע בתקופה הקרובה לעבור לקבוצה אחרת, הרי שלא יוכל לעשות זאת, אלא אם ישלם לקבוצה פיצוי כספי.

המשכים מעמוד 1

השרים וההצבעה על הלביא

(המשך מעמוד 1)

לחרות הנתוחיו בפר הפרדיקס בכעירכת הכנסת בשעה שבו בסוף השבוע ביקרות על ראש הממשלה שרחה את ישיבת הממשלה בנושא הלביא, לחרות שלא היו צפויים כל נתונים חדשים. "ראש הממשלה נקט בשיטת הנתשה. הרחיב בהחלטה יוצרת את הדיון כי ניתן להגיע לפתרון בעיותיו הבסיסיות של פרדיקס הלביא. הרבר כמובן אינו נכון, ועל הממשלה היה להחליט כבר לפני שבועות. כל יום שחולף גורם לבזבוז כספים עצום".

לפי דרכתם של גורמים פוליטיים ממיימים, הנתוחיו הנחרצות של ראש הממשלה בנוגע הלביא, נועדו לשמש לו אליבי פוליטי, למקרה בו יחליט הממשלה על ביטול הר־פרדיקס. במקרה כזה יוכל שמיר לטענן, כי עשה הכל כדי להגיע להחלטה על המשך הלביא, אך הדברים היו מעבר ליכולתו.

"הלביא יבוא שלום"

צבי הרוזת, מנהל "הארץ" לענ־יני מלחמה, מסר כי חלק בני שליטא (ליכוד) אמר אמש, כי הוא מאמין, שהמבצע, שתעיד היום מדינה, יהיה חוב בעד המשך הפרדיקס. לדעתו, תוצאות ההצבעה יאלצו את הממשלה לקבל החלטה דומה. שליטא אמר כי "יש כסף לייצור הלביא ויש להמשיך לדחות חזל בעניין ולומר שאין כסף ללביא".

הוא טען שרוחקא הלביא הוא שיביא את השלום הזה ושום מדינה לא תתקוף מדינה המצוידת במטוס כזה.

ריב בממשלה ללביא

בינתו אלון, מנהל "הארץ", מסר כי גורמים בכירים בליכוד מציינים, כי על פי בדיקות שערכו שמו רוב בממשלה לתמוך פיתוחו של מטוס הלביא. לדברי אותם גורמים 14–13 שרים הבטיחו את תמיכתם בהמשך פיתוח הלביא לעומת 10 שרים בלבו המתנגדים להמשך הפרדיקס.

המשכים מעמוד 1

הפגנת השבת בירושלים

(המשך מעמוד 1)

עשנים, נוסעים בסכסיות או נשים בעלות לבוש שאינו צנוע לעומם. בין מיסמסות נחלת שבעה התפתחה תגרת ידיים בין חילונים לקבוצה קטנה של חרדים.

בהדגמה הנרוזן רחוב יפו גם מעוברים ושבים ובמקום נוחרו רק הרדים הנשטרה. עתה הר־פה דעם המפגינים אל המטרה ומסר אבנים בתוך על השטרים. הרדים נטנו לכיכר השבת ושם הפעל כדם בו מדמע, ואז נמו לכל עבר. שישה מהם נעצרו.

בדרך לכיכר השבת ניפגו המפגינים את שמשות קולנע מיטשל, בדתב שמראש.

התבטאות עם רב

גם בליל שבת התנגשו חרדים וחילונים בירושלים. כשלושת מאות מאנשי תנועת הנוער של רב האחים הנתיבו לכ־60 חרדים, שהגיעו לבית אגרון כדי למחות על הקרנת הסרטים בבי־קנו. אנשי רב הזילונים הר־משבע הבא, גוהר המחה בקרב אלופי המחה הכללי, הראים כחוד לסה זו הכרעה גורלית, שתשפיע על דמותו של בהיל לשנים רבות.

חישובים שונים שנעשים במסר־תות המסכיל המערכת הבטחון מורים על הכרעה עשויה ליפול ברוב של קול אחד, או להיות שקולה. בסקרה של תיקי הנבצרה, יימשך הפרדיקס. גורמים בצבאים בכירים אמרו כי אין זה מצב בר־שהכרעה כה חשובה תמתיים ב־הצבעה שתוכרע בקול אחד או שניים.

המישה שרים מרם ידברו

ומיהה שרים עדיין לא ידברו בישיבות הממשלה בנושא הלביא, ולדבריהם של שרים אלה עשויה להיות השפעה על הצבעתם של חלק מהשרים. בין הרוחים שיאמו דברים בשבוע הבא, המעון מרם ראש הממשלה, יצחק שמיר. בנשי־רד הבטחון מקומים כי שמעון פרס יצביע, בסופו של דבר, נגד הלביא.

הושלמה העברת פיזנטי מקלן לק.פ. ריינג'רס

מאת זיגמונד שפיגלר

דיסבורג (מיוחד ל"ספורט הא־רץ"). זוד פיזנטי הועבר ביום שישי רשמית ממועדון פ.צ. קלן לקווינס פארק ריינג'רס האנגלית. זאת אישר בפני הנס ניקידיש, מנן נשיא המועד דון הגרמני. הוא סיפר שנציג מיוחד של המועדון האנגלי הגיע לקלן להשלים את העיסקה. הוא סיבב לנקוב בסכום ששילמו האנגלים עבור המגן הישראלי, אבל מקורבים למועדון אומרים שמדובר בכ־150 אלף דולאר.

פיזנטי הצטרף בשבוע שעבר לקבוצה האנגלית, המקיימת מחנה אימונים בהולנד.

ארה"ב — יוגוסלוויה בגמר אליפות העולם לנוער בכדורסל

בורמה, איטליה (שרות "ספורט הארץ"). נבחרות יוגוסלוויה וארצות הברית יתמודדו כאן במישחק הגמר על אליפות העולם לנוער בכדורסל. כוחני הגמר ניצחה יוגוסלוויה את מערב־גרמניה 89–64 (43–36) וארצות הברית גברה על איטליה 89–84 (46–44). איטליה סיימה במ־קום השלישי בניצחון 77–66 על גרמניה.

● המועל פתרדיקוה, בדר־וגל, מעוניין לצרף אליו את שוער מכבי נתניה אריה חביב. אמר אמש המנהל המקצועי של הקבוצה מתם סטקמן. עוד מקומים לסכנו הסבוע הקרוב שוקר נוסף מכבי נתניה.

מזג אויר

(המשך מעמוד 1)

לדברי בן משך הנכון של הזום הבבוה בעולמות הלוחות אפשריים לעונה זו של השנה. ולשלים 7 ימי שרב כבדים במיוחד בין 10 ל־17 באוגוסט, ואז נרשמה סטטיסטיקה של 38 מעלות צלזיוס. אמנם היה לדבריו עוכר הום כבר בכל אחרי הארץ, והרוב שעות היממה. הלוחות אף היא הזוה גבוהה ברוב אחרי הארץ והגיעה ל־70 עד 80 אחוז.

מאות־אלפים נמלטו מאיתנה. אתונה ועיר ועיה. למעלה מ־500 אלף אים נמלטו מאתנה לאחרי נופש בחיים הכפרים. כדי שלא להזכיר לגל הזם ורש הארר לעקור אל יחון בזכרים הקרבים. בגל הזם הקודם, ביולי, מצאו את מותם למעלה מאלף איש.

הירחות המאבולוגי הנבא של הזום מחר יגיע הטמפרטורות ביחון עד 42 מעלות צלזיוס. עדיין אתנה הקשה מרבים פיחחים המבריחים בכיוון אחרי, שכנים יכל הבינוי לסמוא מלגה 24 שעות ביממה. מוגים המחדרים ואיקנו גם בבריחלים ואמבולנסים.

ראש עיריית אתנה חדה להגיע את כל עובדי העיריה לחפשה מחר.

גבעת הבראות

הנרומה העיקרית של ה־פרדיקס מנבטאת בחיסכון בכ־ניית בטחי מגיחים ש־75 המנוסים הראשונים יעלו ועל בסיס

3 כלכלנים קובעים

(המשך מעמוד 1)

ניתוחי רגישות". המחקר בעשה על פי הנחת הנעשה הנוירית ובמיטבה המלא.

נתונים מאוד־מלמלים

מאחר שמטרת המחקר היתה לקבוע את כראות הפרדיקס למשק הלאומי — להגיל מראיותו לתעשיה הנוירית — נמדד העליות והנרומות על בסיס נתונים מאוד־מלמלים. העליות נמדד במצעות ת־רומתן החילופית בשימוש אחר במשק, כך לדוגמה, עלות העבודה בפרדיקס לא מבוטסת על הערכי שעות עבודה בר־עשיה הנוירית, אלא על עלות העבודה בענפי תעשיה אחרים, שבהם עשויים הנוכרים להי־קלם אם יופסק הפרדיקס. אי מציאת תעסוקה חילופית בסוגה הקבר מדיחה עלולה הנעסקה בפרדיקס הלביא היא אמם לתקופת האבטלה, בסיכום הראי שוני של המחקר לא פרטו הבר־חות בדבר סכויי הנעסקה של המפטרים בתעסוקה חילופית במקרה של הפסקת הפרדיקס. אך נמצר, שעלות שעת עבודה בפרדיקס הלביא למשק לפי גישת עורכי המחקר היא 9.5 דולר לשעה, לעומת הערך שעה של 15.6 דולר בתעשיה הנוירית.

בתוצאה מנחות אלה גם יורדת עלות הפיתוח הבחר של הלביא מ־920 מיליון דולר לתחילת 1988, לפי הערכתה של הנעל"א, לכ־500 מיליון דולר בלבר, לפי חישוב עורכי המחקר.

גבול הבראות

הנרומה העיקרית של ה־פרדיקס מנבטאת בחיסכון בכ־ניית בטחי מגיחים ש־75 המנוסים הראשונים יעלו ועל בסיס

מחיר, שהתבדרה בפני השופט נתן קליינברגר, טענה מכבי, כי היא מעוניינת בהמשך שיתופו של סלקטר, אולם בהיעדר חתימה כספית ברורה ומוגדרת, אין היא חייבת, על פי הקנון, הנתאמנות לכדורגל בהיחל מרים עם השחקן, עם זאת הביע בא כוח הקבוצה, כי היא מוכנה לאפשר לו להתאמן בה, אם לא יהיה לו מה לעשות בקבוצה אחרת. אם לא יהיה לו מה לעשות בקבוצה אחרת, יוכל לבקר לקבוצה אחרת.

בפניה לבית המשפט המחוזי הודיעה הנהלת מכבי חיפה, שהתבדרה בפני השופט נתן קליינברגר, טענה מכבי, כי היא מעוניינת בהמשך שיתופו של סלקטר, אולם בהיעדר חתימה כספית ברורה ומוגדרת, אין היא חייבת, על פי הקנון, הנתאמנות לכדורגל בהיחל מרים עם השחקן, עם זאת הביע בא כוח הקבוצה, כי היא מוכנה לאפשר לו להתאמן בה, אם לא יהיה לו מה לעשות בקבוצה אחרת. אם לא יהיה לו מה לעשות בקבוצה אחרת, יוכל לבקר לקבוצה אחרת.

כדי להחזיר ההגמוניה בכדורגל להפועל:

הצעה להקים אגף מיוחד לכדורגל

לכלול מומחים בתחום ניהול ואיגום המאמן בכיר שיפעל בתחום המקצועי • המלצות נוספות: להאריך את תקופת הקדנציות, לבטל את תקנון התשלומים

מאת משה הרינגעש

מחר "ספורט הארץ"

ועדת המשנה של ועדת הסקר וה־מינים בהפועל עומדת להמליץ היום על כמה הצעות מהפכניות בת־חום הכדורגל. יו"ר הועדה מיכאל אלמוג אמר, כי ועדת המשנה הוליכה בין היתר על ביטול תקנון התשלומים, הארכת תקופת הק־רנציה של חברי הפועל בהתאחדות לכדורגל והקמת אגף מיוחד לכ־דורגל במרכז הפועל. אלמוג הדגיש, כי הכלנות ועדת המשנה טעונות אישור של ועדת הסקר והמינים שתדון בהן היום. אם יאושרו בועדה יוגשו לאישור המוסכיות שתתכנס בנפרד.

בנושא התשלומים אמר אלמוג, כי ועדת המשנה הגיעה למסקנה שהקבוצות אינן עומדות בתקנון התשלומים. יש הריגות ועקיפות, על כן מוצע לבטל את התקנון ואת הגבלת התשלומים למאמנים ולשדר קנים. כתוליף מציעה הוועדה שהי־קבוצות יחויבו להגיש תקציב שנתי לאישור המרכזים, או התאחדות, ובמסגרת התקציב שיאושר להן ישלמו האגרות הכבנתן ולפי סדר העדיפות שלהן. התקציבים יהיו תחת פיקוח של מבקרים וחיצו־חשבון.

על הארכת תקופת הקדנציות אמר אלמוג, כי לפי הצעה החדשה תואריך תקופת הכהונה משנתיים לשלוש שנים. אלמוג הוסיף, כי הוועדה מתייחסת לחברות בהתאחד דות לכדורגל אך אין מניעה שי־אמנו זאת גם בסוגות ספורט אחרים, כמו איגוד הכדורסל והגד אחרות לספורט. בזיג שתקופת כהונה מדוד האולימפי היא בת ארבע שנים.

המלצה אחרת מציעה הקמת גוף מיוחד לכדורגל בסרכז הפועל, גוף שימנה שניים או שלושה חברים. אחד מהם יהיה מנהל על התחום האירגוני ואחר מאמן בכיר, בעל מניסיון, ניסיון ועבר עשיר. שיפקח על התחום המקצועי בקבוצות הפועל. המלצה זו נועדה להחזיר להפועל את ההגמוניה בכדורגל ולהחזירו למקום הראוי לו בספורט הייצוגי של הפועל.

תחום אחר בו עסקה ועדת המשנה, הפלאת רמת הדרג המיומנה בקבוצות. המגמה להגיע בתוך שנ־תיים למצב שכל בעל תפקיד ניהולי באגודות הפועל יהיה בעל הכ־שרים והתסמכה המתאימים, כבר שנעשה הרבר לגבי מאמני הכדר־רגל.

עוד מציעה ועדת המשנה לאשר את המלצות הוועדה שהוקמה לפני שנים אחדות, שמגמתם הליגות ל־12 ושיתוף שני זרים בכל קבוצה לאומית.

אם לא יהיו שינוים של הרגע האחרון, צפוי התנגדות הבאה ב־11.30 תתכנס ועדת המינויים ותחליט כבל הנראה לאשר את המשך כהונתו של מודיר לכהונה נוספת בת שנתיים. והכרעה האמיתית תהיה בסיעת הנבחרת של מזכירות הפועל, אשר תקבל את המלצה של ועדת המינויים, או להחליט שזיים הכדורגל יהיה המועמד להמשיך בתפקיד בתור בכ־דורגל הישראלי. בישיבת המזכירות שתסתיים בכל הנראה בשעות אחר הצהרים המאוחרות תיתחם פרשת ההתמודדות.

ועדת המינויים אמורה היתה להחליט על המועמד שלה כבר ביום רביעי האחרון, אך הכרעה נדחתה להיום, בעיקר בגלל תקנה שאפשר היה לנצל התמודדות. בועדה קיוו שהכרבלה יחליטו להסיר את מועמדותו למרות ההחלטתו, כי אינו מתכנן לעשות זאת.

● יוסי אדרי, חלוץ בית"ר נתניה שנשר לליגה הארצית, הועבר לבית"ר תל־אביב תמורת 20,000 דולר. אדרי שיחק במחצית השניה של העונה שעברה לאור שהשאל מבית"ר נתניה. היום ראשון של השבוע הבא בהרכבו של עזר המאמן אילן קובלסקי, זאת עד לבואו של המאמן הקבוע.

לנדל ומקנרו לקראת עימות בכוח המרכז

מנוס

סמראנון מאונטיין, ווזמנתם מי־פיו. איזון לנדל ולגן מקנרו עשו צעד נוסף לקראת העימות הצפוי ביניהם בגמר טורניר הלגו כאן על פרסים כספיים בסך כולל של 315 אלף דולאר. לנדל (מדורג ראשון) בגר בסוף השבוע על הנרבס מטוס (ארה"ב) 6–3, 6–7, 6–3 ולאחר מכן על אמריקאי אחר, קלי גלנס, 6–3, 1–6 ומקנרו (מדורג רביעי) הביע שני אמריקאים, בן סטרמן 6–7, 6–0, 1–6 והמדורג שלישי בראד גי־לברט 6–3, 6–2.

בשלב שמונת הגמר ניצח גי־לברט את עמוס מנחורוף 6–4, 6–2, לנדל ישחק מחצי הגמר נגד הנרי המריקאי בן ה־17 אנדרי אגאסי, אחרי שניצח בסיבוב השני את אלוף ויימבלדון מאט קאש. גבר אגאסי על שניים מבני ארצה ציון השר 6–4, 7–6, 6–3 וגזאי ריקה 6–4, 6–2. מקנרו יפגוש בחצי הגמר את הרדסאמריקאי כריסטו דרדי בגר בסוף השבוע על הנרבס מטוס (ארה"ב) 6–3, 6–7, 6–3 ולאחר מכן על אמריקאי אחר, קלי גלנס, 6–3, 1–6 ומקנרו (מדורג רביעי) הביע שני אמריקאים, בן סטרמן 6–7, 6–0, 1–6 והמדורג שלישי בראד גי־לברט 6–3, 6–2.

בשלב שמונת הגמר ניצח גי־לברט את עמוס מנחורוף 6–4, 6–2.

יעקב סגל מתאמן עם הפועל ת"א בגרמניה

הפועל ת"א ניצח בגרמניה 3–0, 2–0 באימון

הפועל תל־אביב הספיק לקיים שני משחקי אימון עם קבוצות מליגת הזוכבים בגרמניה. בראשון שהיה ביום רביעי, ניצחו הזל אביבים 3–0 ולמחרת גברו הניכיו של המאמן יעקב שגאר על יר־יביהם 2–0.

מחנה האימונים מתנהל על פי התכנית, אם כי מנג הגיעו הגרוע, גשם וקר עז, מפריע מעט. לאחמנת החזנה הקבוצה הישראלית לחזות בפראנקפורט במישחק הבונדסליגה בין איינטראכט פראנקפורט לבר־סום.

הפועל תל־אביב יחזור לישראל במוצאי שבת הקרובה.

עדי גורדון חוזר לסגל

גלי צה"ל יתנו חסות למשחק התגיבי לכבוד לארגי

הדש מארה"ב מרוזן קסלר. כל שוחקי הקבוצה השהים בתל־אביב יגיעו עד יום המישי לארץ.

● הפועל תל אביב. הקבוצה תחל היום אחר הצהרים באופן רשמי את אימונה לעונה הבאה. במסך הדרש תערוך הקבוצה משחק לכבוד מיק לארבי, שחקנה לשעבר. הקבוצה תתמודד כבראה נגד בחירת ישראל הוקוקה גם היא לידידי אימון. אפשרות נוספת היא שלארץ תגיע קבוצת לוזרקנן מגרמניה והיא שתתמודד מול הפועל. תיתנן אפשרות שגלי צה"ל יתנו חסות למשחק.

● הפועל חיפה. הקבוצה תוכה קרוב לוודאי לחיזוק רביני בדמותו של כדורסלן הסרבה קיס בנם. איתן חפר, רכז הכדורסל של הפועל, הודיע לאור פסיקת בית המשפט, כי הכדורסלן ישחק רק בקבוצות הפועל, כי בנם יופיע העונה בד־פעל חיפה.

כדורגל

מאת אילן פיש

סופר "ספורט הארץ"

הבלם יעקב סגל מתאמן בקבוצת הפועל תל־אביב הנמצאת במחנה אימונים בבאד־קרוזנאך, ליד פ־ראנקפורט, מערב־גרמניה. סגל יבא את הארץ ביום שישי בבוקר.

ביום המישי בערב הסודה הע־רתו של סגל לנתניה תל־אביב, בפ־גישה שנערכה בין יו"ר מחלקת הכדורגל של הקבוצה, חיים צימר, לבין גר פולמי מראשי בריתודה.

כדורגל

מאת יעקב זינגר

סופר ספורט "הארץ"

סגל נבחרת ישראל בכדורסל ימשיך השבוע באיטליה לטודיר דרג ב' בתחילת הסודש הבא בבולוניה. הסגל יקיים אימונים היום ובימי שלישי, רביעי וחמישי. הקבוצה תתמודד כבראה נגד נבחרת ישראל הוקוקה גם היא לידידי אימון. אפשרות נוספת היא שלארץ תגיע קבוצת לוזרקנן מגרמניה והיא שתתמודד מול הפועל. תיתנן אפשרות שגלי צה"ל יתנו חסות למשחק.

● הפועל חיפה. הקבוצה תוכה קרוב לוודאי לחיזוק רביני בדמותו של כדורסלן הסרבה קיס בנם. איתן חפר, רכז הכדורסל של הפועל, הודיע לאור פסיקת בית המשפט, כי הכדורסלן ישחק רק בקבוצות הפועל, כי בנם יופיע העונה בד־פעל חיפה.

סוף סוף: הפועל קובע מועמדו ליו"ר ההתאחדות

הברפלד אינו מסיר את מועמדותו סיכויי מודיר להמשיך עדיפים

מאת פרופ' "ספורט הארץ"

במרכז הפועל צפוי היום הפרק השני והקובע בהתמודדות על תפקיד יו"ר הנהלת ההתאחדות לכדורגל. על התפקיד מתמודדים הו"ר הנוכחי שאול מודיר ופרופ' בתפקיד חיים הברפלד.

בשעות לפני הבוריים עומדת להתכנס ועדת הסקר והמינים המונה עשרה חברים, כדי לחזליט מי יהיה מועמדה לתפקיד. אם תגיע להסכמה תגיש את שם המועמד לאישור מזכירות הפועל שתתכנס שעות מעטות לאחר מכן.

עד לכתיבת הידיעה לא נמצ חיים הברפלד מעמדתו להמשיך בהתמודדות עד הסוף, הברפלד אינו מוכן לוותר, לעדות בקשות בכירים בהפועל שיסיר מועמדותו.

לעדות שבחר שלשאול מודיר צפוי רוב בועדת המינויים. הברפלד מצפה כי התמונה תהיה שונה לחלר טין כשהגשא יבא להכרעת המר כיזות המונה קרוב ל־50 חברים.

הסף הנדול במזכירות היא סיעת מפלגת העבודה, המונה קרוב ל־40 חברים. הוא יהיה כבראה הסף שיכריע בשאלה הזשונה והבבעה חשאית. ובשהגשא יבא לאישור המזכירות החולטה תהיה רק פור־מאלית.

אחרונים

אם לא יחול שינוי

מאת יהושע שניא

אם לא יחול שינוש בלוח המבים יזליש מרכז הפועל בתוך השעות הקרובות על שלי־חיו להנהלת ההתאחדות לכ־דורגל שתיבור הדורש. המאבק בין כחלי הפועל על איוש התפקידים נושא הפעם אופי אנרטיבי במיוחד, כיוון שלא מעטים חפצים להיכנות על התבורה הנוכית מהאות הזי

ה"גלוב אנד מייל" מפרסם נספח סודי של דו"ח דשן:

הביון האמריקאי חילק תעודות זהות מזוייפות לפושעי מלחמה

ריגלו למען ארה"ב נגד בריה"מ ● במסמך סודי עליו חתמו קנדה, בריטניה וארה"ב התחייבו לא לפרסם פרטים על "יישובם מחדש" של משתפי פעולה נאציים

מאת גלעד רחמן
מוסר "האריץ" בקנדה

אוטאווה (מיוחד ל"הארץ"). סי כנות הביון המרכזית השתמשה בקנדה כ"מזכלה" לפושעי מלחמה נאצים, שריגלו למען ארה"ב נגד בריה"מ, מסר אתמול ה"גלוב אנד מייל" של טורונטו. כתבי העיתון באוטאווה קראו נספח סודי שנמסר לדו"ח ועדת דשן, שוחרר במשך שנתיים אם היום פושעי מלחמה בקנדה. אין ודאי למדינה ומה ניתן לעשות כדי להעמידם לדין. הנספח בן 600 העמודים חובר על ידי אלכי רודאל, הבנמדה הדירה לעתונאים גישה רק לחלקים ממנו.

כדי לטגן פושעי מלחמה בין המר ליתנים שביקשו להגר, סיפק שיר תי הביון של ארה"ב וסרטניה מידע למשטרה הפדרלית על חשד דים. הסוכנות האמריקאית הפנתה בידיעין ובמידה פושעי מלחמה ומשתפי פעולה לקנדה, תמורת מידע שסמרו לה על מדינות מסך הברזל וארגונים קומוניסטים. הסר כנות אף סיפקה לחלק מהם מסמכי זהות מזוייפים.

הוקמה קובעת, כי בין 620 אלף המהגרים מאירופה בשנת 1946 עד 1967, היו "מספרים משמעותיים" של משתפי פעולה. עוד ב-1983 הרשה קצין משטרה בכיר את כניסתם של שני חשודים, בטענה שהגישה מגופה על ידי השודלה הי הדרית. לאחר שהתגלתה הפרשה הועבר הקצין מתפקידו.

רודאל גילתה מסמך סודי עליו חתמו קנדה, בריטניה וארה"ב, לפיו לא תפרסם שום מדינה מידע על "יישובם מחדש" של נאצים לשעבר בקנדה, ללא הסכמת שתי המדינות הנוגעות.

הוקמת קובעת כי עורכי הדין של ועדת דשן ניסו להגיאה מלחקור בגושא ומסמכים אמריקאים רבים נשארו חסרים בפניה. ממשלת מלרחני החליטה לא לפרסם את הנתונים.

הוקמת כותבת כי עורכי הדין ועדת דשן ניסו להגיאה מלחקור תנספח הסודי, אולם בלחץ השופט דשן הנתיבה לעתונאים גישה לנספח מצומצם.

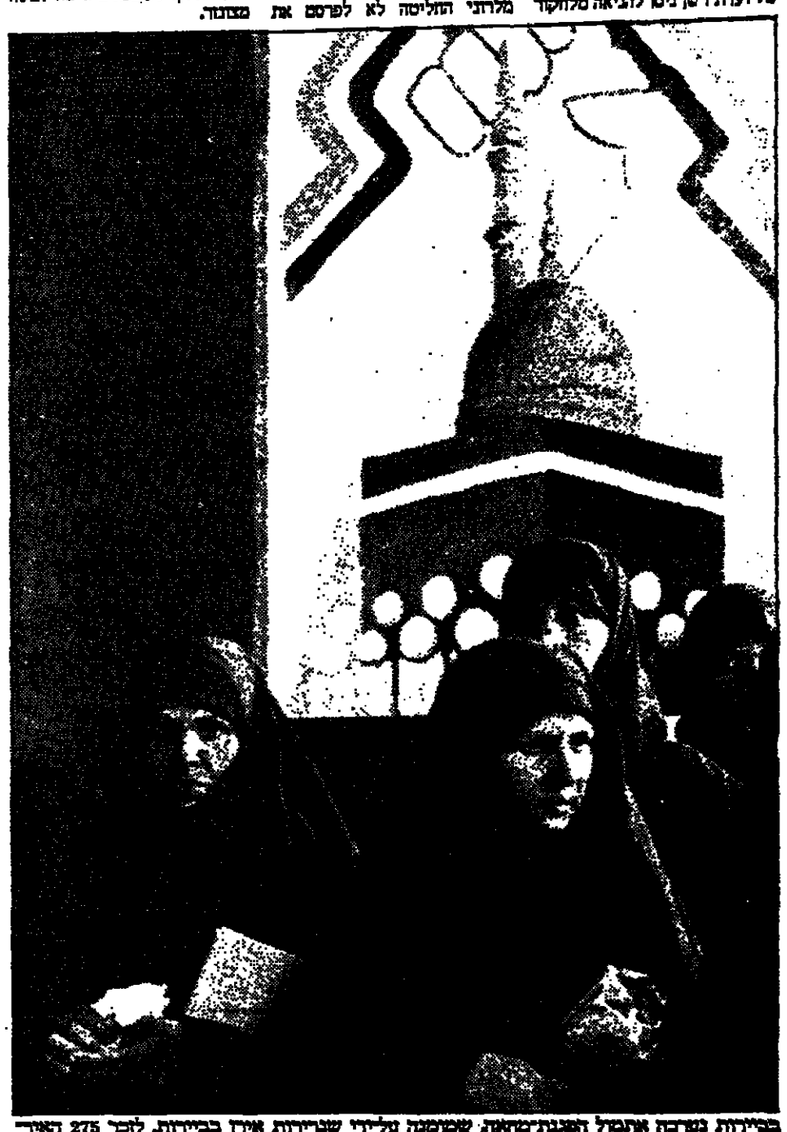

בבירות נערכה אתמול הפגנת־מחאה, שכוונה עליהי שגרירות איران בבירות. לזכר 275 האיר־אנים שנהרגו במהלך הפגנה. מאחוריהן ציור של המנהיג הדגול ממבר. (תצלום: איפי)

ארה"ב דחתה ההצעה להנציח רצח העם הארמני שבוצע באזור השייך לטורקיה

— בנימוק שהדבר עלול להזיק ליחסים עם אנקרה ● טורקיה הביעה שביעות רצון

ואשינגטון (ע"צ ועל"ר). בית הנב חרים האמריקאי דחה ביום ו' הצעת החלטה, שקראה להכריז על יום זיכרון להנצחת רצח העם הארמני בשנים 1915־1923 באיזור השייך עתה לטורקיה. חברה בעלת חשיבות מסחרית בבית נאט"ו, ולעודד פרודיסטים ארמנים.

עלולה להזיק ליחסי ארה"ב עם טורקיה. חברה בעלת חשיבות משרד החוץ האמריקאי התנגד בתריפות להצעה. בטענה כי היא הצעת ההחלטה, שנדחתה ברוב של 201 נגד 189 קולות, קראה להכריז על ה"24 באפריל 1988 כיום זיכרון למתחם של 1.5 מיליון ארמנים בתו קופת הקיסרות העותומנית במהלך שמונה שנים, שהחלו ב־1915.

הרשבליקה הטורקית הוקמה ב־1923 על חורבות הקיסרות, שהסכה במלחמת העולם הראשונה.

על אף העובדה שהצעת החלטה קבעה שרצח העם הארמני התרחש סרם הקמת טורקיה המודרנית, מיזמה אנקרה נגד הכוונה לקבל החלטה מעין זו.

מתנגדי הצעה אמרו שאמנם אירעו מעשי טבח של הארמנים במשך שמונה שנים, אך אין כל הצדקה לכנות את מה שהתרחש כ"רצח עם", מושג המתייחס להשמדה המתוכננת והשיטתית של קבוצה אתנית.

שביעות רצון בטורקיה

אנקרה (איפי) טורקיה הביעה אתמול שביעות רצון מהחלטת בית הנבחרים של ארה"ב שלא לקבוע יום זיכרון לרצח העם הארמני. בהודעת משרד החוץ הטורקי נאמר, כי ההצבעה מייצגת "התפתחות חיובית לעתיד היחסים בין שתי המדינות", והיא "ניצחון של השכל הישר".

משפטו של מתיאס רוסט — בתחילת ספטמבר

מוסקווה, (ע"צ ועל"ר). משפטו של מתיאס רוסט, הנער המערבי גרמני הצעיר, שנכנס את מטוסו הקל בכיכר האדומה של מוסקווה לאחר שפסט לבירה הסוביטית מהלסינקי ללא קבלת רשות בחודש מאי, יתחיל בתחילת ספטמבר — על כך הודיע ביום ו' דובר השגרירות המערב גרמנית.

רוסט, בן ה־19, צפוי לתקופת מאסר עד 10 שנים באשמת הפרת תקנות הטיסה. צפוי לו גם עונש מאסר של חמש שנים באשמת חולי גנים וחיבי ושלוש שנות מאסר על טיסה בלתי חוקית בתחום בריה"מ.

בבריה"מ מקובל, שכאשר אדם נידון לתקופות מאסר שונות, הוא אינו חייב לרצות אלא את העונש המירבי המוטל עליו. עם זאת אומרים פרשנים שהעובדה שהשל טונות מעמידים אותו למשפט לפי שלושה סעיפי אישום מעידה על חומרת העבירה לפי דעת המנהיגים הסוביטיים.

לראשונה עברה אשה בשחייה את הדרך מאלאסקה לבריה"מ

במסע נמשך שתי שעות ו־12 דקות ● הרופאים שנתלו לשחיינית הביעו תקווה שמסע זה יסייע להם בחקר תגאי העמידות של גוף האדם בקור ● שחיינית קנדית חצתה לראשונה את אגם אונטריו

אינאליק, אלסקה (ע"ר). אשה עשתה ביום ג' את הדרך מארה"ב לבריה"מ בשחייה. זו הפעם הראשונה שאדם חוצה את מיצרי ברינג בין אלאסקה לסיבריר בשחיה.

לין קוקס, (30) שחצתה בכבר את תעלת לה־מאנש, שחתה מהאי ליטל דיומד של אלאסקה לאי הסוביטי ביג דיומד מרחק של 2.7 מילין, כשחתם המים ארבע מעלות צלזיוס.

המסע נמשך שתי שעות ו־12 דקות. עם הגיעה לסרטיהיה סוביטית היא הכתה לקבלת פנים מרשימה, על כך דיווח הכתבים שנילו אליה.

צריין שחצו שנות ה־40 אסרה בריה"מ את המעבר בין שני האיים, אך לקוקס נאמר שיקלו עליה במידת האפשר לעבור את המרחק בשחיה.

השלטונות הסוביטיים נתנו הסכמתם לליווי השחיינית על ידי 15 אנשים, וביניהם צלמים, כתבים, רופאים וחברה האיר דיאנים, תושבי אינאליק.

השחיינית מקליפורניה הכתיבה במשך למעלה משנתיים לקבלת הרשות מהשלטונות הסוביטיים לעבור את המרחק של כ־4 ק"מ בשחיה. היא עשתה אימונים במים צוננים ליד מיצרי מגלאן שבדרום אמריקה וגם בים בקרבת איסלנד, ובמרק ומפרץ הקדחונים של אלאסקה.

הרופאים שנתלו לשחיינית הביעו את התקווה שמסע זה יאפשר להם ללמוד הרבה על יכולת גוף האדם להתיק מעמד בתנאי קור. עוד אמרו הרופאים שהשחיינית מסוגלת להתמודד עם הקור מסיבות שונות. אחת הסיבות היא שכ־40 אחוז ממשקלה — 90.72 ק"ג — הוא שומן. היא פיתחה בתהכון עליית משקלה, כביכול נגד פגעי המים הצוננים.

השחיינית קוקס התפרסמה פעמים רבות בעבר בזכות מבצעיה המרשימים. ב־1973 היא חצתה את תעלת לה מאנש, היא שחתה מחדר הבלוס התאונה על הרפש, והלכלוך, והעלדות בשנים 1923־1915 בחיוור השייך עתה לטורקיה.

גנרל יאזוב מותח ביקורת על תפקוד קצונת הצבא הסובייטי

"קיימת ביורוקרטיה בצמרת ולמרות הרמות — תופעות שליליות בצבא לא תוקנו"

מאת אליהו זהבי
מוסר "האריץ" בקנדה

קופנהגן (מיוחד ל"הארץ"). קיימת בצמרת הצבא הסוביטי יש ביורוקרטיה ונסיון לגלום את תהליך השיקום מחדש — "פרסטרויקה". תופעות שלי ליות בצבא לא תוקנו למרות הבטחות ומלים רשות.

דברים אלה אמר גנראל וי־ מיטרי יאזוב (64), שמונה בסוף מאי לאחר נזיחתו מטוס ברצני קל בכבר הצונה לשר הגנה במקומו של מרשל סוקולוב בגאום לקצונה הבכירה של הצבא הסוביטי. יאזוב מתח ביקורת קשה על תפקוד הק צונה. תקציר הגאום פורסם בידי מון הצבא הסוביטי "כוכב אדום".

יאזוב אמר, עוד כי כמה מבין הקצינים איבדו את חוש האחר ריות הנובה המושלת על קצין סוביטי. תופעות של רשלנות והונאה וזרות על עצמן משנה לשנה, ולא נעשה דבר לעקירתן.

גנרל יאזוב מודה, כי הצבא לא פתר את בעיית השכרות. מצד הקצונה קיימות תופעות התנשאות וחלזל בחייל ללא התחשבות בגודם האנושי. יאזוב קורא לקצונה לגלות יזמה ולא להמתין לקבלת הוראות מגבוה.

"סטאלין לא היה מסוגל לבצע בעצמו את פשעיו"

כתב אזרח סוביטי בשבועון "אוגוניוק"

מאת אליהו זהבי
מוסר "האריץ" בקופנהגן

קופנהגן (מיוחד ל"הארץ"). השבועון "אוגוניוק" פרסם מכ תב מאת אזרח סוביטי בשם ראנילוב הכותב, כי השליט הסוביטי יוזף סטאלין לא היה מסוגל לבצע אישית את כל הפשעים המיוחסים לו כיום ללא סיוע מצד מיליון או יותר אנשי מנגנון שביצעו את הוראותיו.

ראנילוב כותב, כי אסור להתעלם מעתם אנשים שפעלו בשמו של סטאלין וביצעו פשעים — וזאת כדי למנוע מצב בעתיד בו מוכיר מפלגה יוקח לשרותי הביטחון הפנימי לע שות מעשים שהם בגדר פשע.

בריה"מ מזמינה את נציגי המערב לבקר במפעל לנשק כימי

מאת אליהו זהבי
מוסר "האריץ" בקופנהגן

קופנהגן (מיוחד ל"הארץ"). שר החוץ הסוביטי השמיע בלהה נאום בו הזמין את נציגי המדינות המשתתפות בועידה לפרוק נשק לשנר נציגים למפעל סוביטי גדול לייצוד נשק כימי "שיקהאני" לבדוק את ודכי ייצוד הנשק הכימי בבריה"מ, ומפעל סמוך המסוגל להשמיד את הנשק הכימי. כל עתוני מוסקווה הבליטו אתמול את הצעתו זו.

שר החוץ הסוביטי וראה בהצעה הזכוה לדגינות כוונו תיה של בריה"מ לזמתם לאלתר על האמנה הבין־לאומית שהו אסר ייצור, אגירה והפצה למדינות שאינן חתומות על האמנה, והשמדת כל מאגרי הנשק הכימי המצוי ביום בעולם. מאז ראשית השנה השמיע מנ היגי בריה"מ, בכלל גורבאצ'וב את ההצעה לזמתם על האמנה תוך הבעת נכונות סוביטית להגיד פיקוח בין־לאומי "בכל מקום ובכל עת".

עתמה את הכתבה: עדה אדמתי

בידי בריה"מ טילים אסטרטגיים הניתנים לשיגור מקרון רכבת

וואשינגטון, (ע"צ ועל"ר). העתון "וואשינגטון פוסט" סנב ביום ו', כי במערב מאמינים שבידי בריה"מ יש עתה טילים אסטרטגיים־גרעיניים לסוזן ארוך, הניתנים לשיגור מקרונות רכבת בכל מקום שאליו מגיעה רשת הרכבות של בריה"מ.

העתון כצטט פקידים אמריקאים שאמרו, כי הטילים החדשים מדגם "סטקס־24", הטילים הראשונים בעולם הניתנים להובלה ברכבת, יסכבו במידה נוספת את המאמצים שייעשו בעתיד לבדוק אם אכן מקיימת בריה"מ את ההסכמים בענין הפיקוח על הנשק.

הטיל מדגם "סטקס־24", שאותו מפתחים כבר יותר מ־10 שנים, מסוגל לשאת עד 10 ראשי חץ גרעיניים בלתי תלויים זה בזה, מגלה העתון.

עוד כתב "וושינגטון פוסט", כי לטיל סוזן של 6.200 מילין (כ־10 אלפים ק"מ).

האפיפיור ייפגש החודש עם מנהיגי יהדות ארה"ב

קרית הואטיקן (ע"ר). האפיפיור יוחנן פאולוס השני ייפגש עם מנהי גים של יהדות ארה"ב בחומה במהלך חודש זה, לפני שיבקר בארה"ב בספטמבר — על כך נמסר בהודעה שפורסמה ביום ו' בוואטיקן.

מנהיגי יהדות ארה"ב, שהודיעו על הפגישה ביום ד', הביעו את התקווה שהשיחות שיקיימו עם ראש הכנסיה הקאתולית יתרמו לתקן את הנזק שנגרם ליחסי היהו דים עם הכנסיה הקאתולית על ידי הטיזה שקיים האפיפיור עם נשיא אוסטריה, קורט וולדהיים, תושב מעורבות בפשעי מלחמה נאציים.

גל הפגנות בגלל הרעב בבנגלדש

מאת אריה לביא
מוסר "האריץ" לענייני כלכלה

שישה ניכר נרשם בחוזיות חברת אפריקה־ישראל להשקעות במחצית הראשונה של 1987.

הרווח הנקי גדל ל־5.3 מיליון שקל לעומת קרוב ל־1.1 מיליון שקל במחצית השנה שהסתיימה בספטמבר 1986.

מרבית הרווח, 3.2 מיליון שקל, נבעה מפעילות בענף הבניה, והשאר — מרווחיות חברת הביטוח מגדל שבשליטת אפריקה־ישראל.

יו"ר מועצת המנהלים של אפריקה־ישראל שלמה גרופמן ציין שגרשם גידול ניכר במספר הדירות שבייתן נסתיימה ובמספר הדירות שנמכרו.

הרווח הנקי גדל ל־5.3 מיליון שקל לעומת קרוב ל־1.1 מיליון שקל במחצית השנה שהסתיימה בספטמבר 1986.

מרבית הרווח, 3.2 מיליון שקל, נבעה מפעילות בענף הבניה, והשאר — מרווחיות חברת הביטוח מגדל

הערכה: האווירה בשוק המניות תמשיך להשתפר

כלכלני בנק: השיפור — בזכות הרגיעה הפוליטית והתוצאות העסקיות החיוביות ● בנק ישראל מגייס היום 35 מיליון ש"ח

מאת יהודה שרוני
מוסר "האריץ" לענייני כלכלה

רגיעה בתחום הפוליטי, ותוצאות עסקיות חיוביות המתפרסמות בימים אלה, עשויים להביא לידי המשך שיפור האווירה בשוק המניות. כך נמסר בסוף השבוע בסקירה של אחד הבנקים הגדולים.

בשבוע שעבר פורסמו התוצאות העסקיות החצי־שנתיות של המפ עלים הפטרוכימיים. הבנק למימון וסחר, ארגמן ואלקל, וכלים הצביעו על שיפור ברווחיות.

בנק ישראל מגייס 35 מיליון שקל

כלכלני הבנק מזכירים כי מדד המניות הכללי, כלא בנקים, עלה בשבוע שעבר ב־5.96 אחוזים.

בנק ישראל יגייס היום 35 מיליון שקל בשתי סדרות של אגרות חוב. לאחר שבסוף השבוע גייס בהצלחה 50 מיליון שקל, במחירים הגבוהים ממחירי המינימום. אי יציבות שוק המניות, וציפיה שמדד יולי יעלה בשיעור גבוה יחסית, הגבירו את התעניינות המשקיעים בימים ש־ חלפו בשוק האג"ח.

המלונאים מציעים: לקבוע מחירי מינימום לתיירים

כדי למנוע תחרות "פרועה" ● יגישו מחר הצעתם לשר התיירות

תמורת שיתוף הפעולה שלהם בדירוגם המחודש של בתי המלון

מאת זהר בלומנקרנץ

הצעה לקבוע את הסכום 62 דולר כמחיר מינימום לאיכסון בבית־מלון בדמה של חמישה כוכבים, נובשה בהתאחדות המלונות. מחירי המינימום יחולו אך ורק על תיירים מחו"ל, והם אמורים למנוע תחרות המוגדרת כ"פרועה" בין בתי המלון.

והיבטים הנוקיים של תקנות אפשריות לקביעת מחירי מינימום בבתי־מלון יעמדו במרכז הפגישה שת־ קיים מחר בין שר התיירות, אברהם שריר, לנשיאות התאחדות המלונאים. על־פי המסמך, יכלול מחיר האיכ סון המינימלי לינה ואוחזת־בוקר בלבד ליחיד בחדר חוגי, ללא מע"מ ודמי־שרות.

לגבי מלונות בדמה של ארבעה כוכבים יהיה המחיר המינימלי 40 דולר, ועבור בתי־מלון בדמה של שלושה כוכבים יהיה מחיר האיכסון המינימלי 26 דולר. באיזור בתצ־יפסיון תהיה תוספת המחיר 12 דולר למלונות בדמה של חמישה כוכבים, 8 דולר לבתי־מלון בדמה של ארבעה כוכבים, ו־6 דולר למלונות בדמה של שלושה כוכבים.

הצעה אחרת שנדונה בהתאחדות המלונות היתה לקבוע מחירי מינימום שיהיו נמוכים ב־35% ממחירי האיכסון המירבים שמתיר משרד התיירות. בפ־ גישתם עם שריר יציגו המלונאים לשר שיתמוך בנושא, תמורת הסכמתם ושיתוף הפעולה שלהם בדירוגם מחדש של בתי המלון.

נסיעה מדרך חיפה לרחוב אבן־גבירול — 40 דקות

פקקי תנועה נוצרים מדי בוקר בצפון תל־אביב לאחר שנסגר כיוון נסיעה אחד בגשר בן־יהודה, כיוון נסיעה אחד בגשר בן־יהודה, המחבר את שדרות רוקח ודחוב הר־ קון, לצורך שיפוצים.

ביום הראשון לסגירת הגשר נאלצו הנהגים שנסעו בשעות העומס בבוקר מדרך חיפה־צומת איינשטיין, להמתין כ־40 דקות עד הגיעם לרחוב אבן־גבירול. בימים שלאחר מכן היה צורך בכ־20 דקות כדי לעבור את הפקק.

מנכ"ל חברת "נתיבי איילון", דן הלצמן, מעריך כי בימים הקרובים, לאחר שהמערכת תעכל את השי נויים, יצטרך נהג להמתין כ־15 דקות עד שייכנס לאבן־גבירול.

גשר בן־יהודה הוא אחד מארבעה גשרים המחברים את תנועת כלי הרכב לצפון העיר. בסך הכל מע־ תבים הגשרים, לדברי הלצמן, כ־12 אלף כלי־רכב, ודרך גשר בן־ יהודה עוברים כאלפים כלי־רכב.

מגירת כיוון הנסיעה על הגשר לכיוון העיר יצרה, אישא, מחנק במערכת, בעיקר בבוקר.

לדברי מנכ"ל נתיבי איילון, עבר רות שיפוץ הגשר, שהן הכרחיות, מבוצעות במלוא התפקה, גם בלי לה, והא מקוה כי הן יסתיימו בתוך פחות מחודש, עד 1 בספטמבר.

עבודות השיפוץ נקבעו לתקופה זו של השנה, משום שרבים נמצאים עתה בחופשה, ולכן אינם באים לעבודה בתל־אביב.

עלייה תלולה ברווחים של "אפריקה־ישראל להשקעות"

— 5.3 מיליון ש"ח בינואר — יוני השנה לעומת 1.1 מיליון במארס — ספטמבר '86 ● רוב הרווח מבנייה והשאר מביטוח

מאת אריה לביא
מוסר "האריץ" לענייני כלכלה

שישה ניכר נרשם ברווחיות חברת אפריקה־ישראל להשקעות במחצית הראשונה של 1987.

הרווח הנקי גדל ל־5.3 מיליון שקל לעומת קרוב ל־1.1 מיליון שקל במחצית השנה שהסתיימה בספטמבר 1986.

מרבית הרווח, 3.2 מיליון שקל, נבעה מפעילות בענף הבניה, והשאר — מרווחיות חברת הביטוח מגדל שבשליטת אפריקה־ישראל.

יו"ר מועצת המנהלים של אפריקה־ישראל שלמה גרופמן ציין שגרשם גידול ניכר במספר הדירות שבייתן נסתיימה ובמספר הדירות שנמכרו.

הרווח הנקי גדל ל־5.3 מיליון שקל לעומת קרוב ל־1.1 מיליון שקל במחצית השנה שהסתיימה בספטמבר 1986.

מרבית הרווח, 3.2 מיליון שקל, נבעה מפעילות בענף הבניה, והשאר — מרווחיות חברת הביטוח מגדל

סיכום: 40 אגורות תשלום על תידלוק בלילה, בשבתות וחגים

חברת "דלק": שחל לא מוסמך למנות ועדת הבדיקה ל"משבר התחנות" ● 2 עובדי משרד האנרגיה פעילים בוועדת הבדיקה

מאת יהודה שרוני
מוסר "האריץ" לענייני כלכלה

התקרעות של מסע הרשנה בסוף השבוע ממשרמנן בין נציגי בעלי תחנות הדלק למיהול הדלק במשרד האנרגיה.

אחד הסעיפים שבהם הוסכם לפצות את בעלי התחנות הוא שיהיו זכאים לקבל תשלום נוסף של 40 אג' על כל פעולת תידלוק בלילה בשבת וחגים.

הפעלות של בעלי התחנות יעוד כנו ב־10 אחוזים, ועדת בדיקה מיוחדת תקבע בתוך 30 יום אם יש צורך בעידכון של ההצאות של בעלי התחנות.

בתגובה השללת את מיתוי הוד עה לבדיקת "משבר התחנות", טענה חברת "דלק" בסמבוב לשר האנרגיה משה שחל, כי הגוף היחיד המוסמך למנות ועדות על פי החוק הוא הממשלה, ואין סמכות לכל שר שהוא למנות ועדה או בודק.

החברה מעלה תביעה נוספת, ול־ פיה עו"ד יעקב לידר, שהוא יועץ שר האנרגיה, מנה ליועץ המשפטי של ועדת הבדיקה, דן שילה, שהוא עובד משרד האנרגיה, מנה למזכיר הוועדה.

במשרד האנרגיה סבורים כי אין במינוי הבודק כל חשש של ניגוד אינטרסים, והבדיקה תיבחן להיע שות בידי מי שמתמצא בדרי הנושא.

לאומי־השקעות חוסלה למעשה: "מנוף" נמכרה לקבוצת תבורי

המניות נמסרו תמורת התחייבות למסור רווחים עתידיים לבל"ל

מאת אריה לביא
מוסר "האריץ" לענייני כלכלה

בנק לאומי בא ביום ו' לידי הסכם על מכירת חברת המחשבים "מנוף" שהיתה בבעלות החברה להשקעות שלו.

בכך מתחסלת, למעשה, פעילותה של החברה להשקעות של בנק לאומי, שכן בבעלות חברה זו נותרת רק חברה קטנה, "סופלקס", הפעלת בתחום הנפסיקה.

חברת מנוף נמכרה לקבוצתו של איש העסקים, יגאל תבורי, בעלת תשלובת "חבורי קרייסלר", שהוד יקה לפני כן ב־25 אחוז מהמניות.

"מנוף" עוסקת בתוכנה בנקאית, ובתקשורת בין הבנקים בישראל לבין הבנקים בחו"ל.

ברזומה לעסקות אחרות בעבר שכתן מימש בנק לאומי השקעות שאינן פיננסיות, מכר גם הפעם את מניותיו בחברת מנוף כלא תמורה. על פי ההסכם עם קבוצת תבורי, יקבל בל"ל חלק מרווחי "מנוף" בעתיד, אם יהיו כאלה.

ייאסר לעשן במטוס ישראלי בטיסות הנמשכות עד שעתיים

מאת זהר בלומנקרנץ
מוסר "האריץ" לענייני תעופה

העישון בכלי־טיס ישראליים ייאסר בכל הטיסות הממתיות הנמשכות עד שעתיים.

שלשום החליט על כך שר התחבורה, חיים קורפו, על פי המלצות של צוות מקצועי שמינה ראש מנהל התעופה האזרחית, שי שחמי. בתוך זמן קצר יעובשו תקנות מתאימות.

איסור העישון יחול על טיסות פנים־ארציות, על טי סות "אל על" לקהיר ואיסטנבול, וכן על טיסות השכר של "ארקיע" ו"סאן דור" לאיי יוון ולקפריסין.

האיסור מסתמך על מחקרים שהוכיחו שיש נזק לבר־ יאותם של בני־אדם הנשופים לעישון של אחרים. בכ־ קומות סגורים. לדברי הודעה, האיווור בכלי הטיס אינו מספיק למנוע את השיפות הלא־מעשנים לעשן.

כמו כן הוכחה השפעתו המצטברת של העשן על הדיילים, ועל כלי־הטיס שבו הוא נמצא. בהודעת משרד התעבורה נאמר כי העישון גרם סיכונים בטיחותיים, "וצמצומו יתרום לשיפור בטיחות הטיסה".

באמרונה החליט בית הנבחרים של ארה"ב לאסור לעשן בטיסות פנים־ארציות של חברות תעופה אמריקאיות הנמשכות עד שעתיים.

מדינות אחרות שוקלות חקיקה שתאסור עישון בטי סות. "ישראל נמנית מבחינה זו עם המדינות המוליות בתחום החקיקה בנושא זה", מסר דובר משרד התחבורה.

למרות הגידול ביבוא:

ירדה כמות מטעני היבוא דרך נתב"ג

מאת זהר בלומנקרנץ
מוסר "האריץ" לענייני תעופה

למרות העליה בשיעור 53% ביבוא לישראל של מוצרים בני קיימא בשבעת החודשים הראשונים של השנה, מסתמנת מגמת ירידה בתנועת המטענים בדרך האוויר ארצה.

מסיכום נתונים סטטיסטיים שנערך בסוף השבוע במנ"ן — מסוף מטענים ושיגוע בנמל התעופה בן־גוריון בלוד — מתברר שבחודש שחלף נרשמה ירידה של 5.4% ביבוא המטענים ארצה מהמסוף בנתב"ג, לעומת יולי '86. ירידה דומה נרשמה גם ביוני, לאחר שבאפריל היתה עליה קלה, 1.1%, לעומת החודש המקביל אשתקד.

בסך הכל הגיעו ביולי 6,273 טונות בדרך האוויר, כמות המטען מתחילת אפריל, בדרך האוויר, היתה 26,431 טונות — כמעט כמו בתקופה המקבילה אשתקד, 26,449 טונות.

תחזית: תפוסת המלונות באילת החודש: 95%

— לאחר שפל ביולי

מאת זהר בלומנקרנץ

לאחר שפל בתפוסה במלונות אילת ביולי, צופים בהתאחדות המלונאים שתתפוסה במלונות העיר החודש תהיה 95%. ככך תחזור התפוסה לרמה מהקיץ שעבר. מהתאחדות המלונות נמסר עוד, כי על פי נתונים מכ־ סמים נראה שבסיומה של שנת '86 תגדל התפוסה הממוצעת של בתי המלון באילת בכ־8.6 אחוזים. בעונת החורף הקרובה צפויה עליה של 20 אחוז בתעונת תיירות השכר בע־ קבות הסכמי תיירות חדשים שחתמו מלונאי אילת עם משוקי תיירות מחו"ל.

הוסדר החוב של קופ"ח "מכבי" לבתי־החולים

משרד הבריאות ישקול צעדים נגד הקופות הפרטיות האחרות על אי־תשלום חובות בסך 22 מיליון דולר

מאת עדנה אילוזר
מוסרת "האריץ"

משרד הבריאות לא ינקוט צעדים נגד מבוטחי קופת־חולים "מכבי" הבאים לקבל שירותים בבתי החולים הממשלתיים. עקב הסכם בין הקופה למשרד, על הסדרי תשלומים ואשראי, אין הקופה חייבת עוד כספים לבתי החולים.

במשרד הבריאות יישקלו היום צעדים נגד קופות החולים הפרטיות האחרות, על אי־תש־ לום חובות בסך 22 מיליון דולר לבתי החולים. תשלום החוב מתעכב בשל דרישה לסיוע מהאוצר.

מערכת היחסים בין קופות החולים הפרטיות לבתי החולים הממשלתיים והצבוריים תידון בבנמת, והכוונה היא להסדיר את כל הנושא בחוק ביטוח בריאות ממלכתי, שהריונים בו יחלו במושב החורף.

בעלי מלון "רמדה" רכשו חברה משיף

מאת אריה לביא
מוסר "האריץ" לענייני כלכלה

חברת מלונות כהן שבבעלות המלונאי חיים שיף תימכר לבעלי מלון ורמה בירושלים, משפחות הלפרין וחיים.

חברת מלונות כהן וחולה בבניית מלון "אילה" בירושלים, אך הבניה לא הושלמה. תחילה היתה הבעלות על "מלונות כהן" בידי משקיעים מאיראן, ואחר כך הוא נמכרה לשיף.

לשיף היו בשעתו טענות כלפי החברה לפיתוח מפעלי תיירות בקשר לרכישה, אך סעונתיו פרחו בידי החברה.

בעבר המלון ישלמו בעלי "רמדה" 5.6 מיליון דולר, הנע־ קה טעונה אישור של בית המשפט, שכן מלון זה מנוהל בידי כהנים נכסים בשל הוחתיו של חיים שיף לבנק לאומי.

זהו הנכס השני של חיים שיף שנמכר עקב חובות לבנק. הראשון היה בית לייף שנמכר השקם ברחוב אבן גבירול בת"א. הוא נמכר ב־11.5 מיליון דולר לחברה זרה.

התאבד לאחר שלא נתקבל כחבר קיבוץ

מאת נורית בהנא

בני לוה, (28) מקיבוץ שניר, נמצא ביום ה' בערב תוגג במיטתו שבחדרה. תלמקלע עוזי נמצא לצד גופו. הכדורים פגעו בפניו.

הצעיר לא יצא יומיים מחדרו. המשטרה משערת כי האיש התאבד משום שלא נתקבל כחבר משק. הוכרה לעווב את הקיבוץ עקב החלטת החברים.

הוא לא השאיר מכתב או הודעה.

עדכן את הכתבה: משה ריינפלד

הקונגרס יתבקש לאשר שוב מכירות נשק למדינות ערב

וינברגר הגיש למחלקות המדינה את רשימת כלי הנשק

מאת צבי בראל
שליח "האריץ" בארה"ב

ואשינגטון (מיוחד ל"הארץ"). שר ההגנה של ארה"ב, קספר וינברגר, מסר למחלקת המדינה רשימת כלי נשק אותם מבקש המשקל למכור למדינות ערב. רשימה זו כוללת טנקים אם־60 דגם אי־3 תגמ"שי בראדלי, מטוסי אף־15, 1600 טילי סאידוויק די, מטוסי אף 15 משפרים (דגם סי/די) לערב הסעודית; 25 מטוסי אף־18 או אף־16 (על פי בחירת הקונה) לאיחוד נסיכויות ערב; טילי טאו וטאו־2 וכן מנועים לטנקי אם־60 למצריים.

רשימה זו, למעט כלי הנשק למצריים, הועברה כבר פעמיים בעבר לאישור הקונגרס, אך נפסלה. עתה מבקש הממשל שוב לאשר בקשה זו. והודעה על כך נמסרה השבוע לקונגרס על ידי פקידי מחלקת המדינה שאחראית לקידומה על גבעת הקפיטול.

לדברי מקורות אמריקאיים מלמ־ דת הדרישה המחודשת הזאת על כך שהממשל סבור שיש בידיו עתה יותר "חומר משכנע" שיוכל לקדם את המכירה ועל ההערכה שישראל נמצאת "במצב פחות נוח עתה להתנגד למכירות הנשק הללו".

הנשיא הבטיח לבחון מחדש את מדיניות הגירת יהודי ברה"מ

הנשיא: ארה"ב לא תכיר בסיפוח הגולן

ארה"ב: ישראל לא תוכל לבלום הגירת יהודים מברה"מ

هكذا من الأصل

מורה בחינוך הדתי שפוטרה לאחר שנישאה ללא־דתי — תוחזר לעבודה

בית־הדין האזורי לעבודה בירושלים מתח ביקורת נוקבת על משרד החינוך ועל דרך קבלת ההחלטה לפטר את המורה ● מתברר ששר החינוך התנגד לפיטורים, אך פקידים במשרדו השיגו מהיועץ המשפטי לממשלה, בלא שידע מה מטרתם, סמכות למנכ"ל לפטר

(ע). בית־הדין האזורי לעבודה בירושלים הורה להחזיר לעבודה מורה בחינוך הממלכתי־דתי, שפר־טרה לאחר שנישאה לאדם שאינו דתי.

השופט, מרדכי כליף, מתח ביר־קורת נוקבת על משרד החינוך, ועל דרך קבלת ההחלטה לפטר את המורה. בית הדין גם ציווה לשלם למורה את שכרה מיום פיטורה לפני 4 שנים, בצירוף דמי הלנת שכר והוצאות משפט.

יהודית עמיחי, מאשדוד עבדה כי 1974 כמורה בחינוך הממלכתי דתי. באוגוסט 1980 נישאה ומאז החלה "להתגלגל פרשה קשה ועגומה", כדברי השופט בפסק דינו.

מיד לאחר נישואיה פסלו המפ־קחת הישירה והמפקח המחוזי את המורה מלעבוד בחינוך הממלכתי־דתי, מאחר שבעלה והורין אינם דתיים.

בפסק הדין נאמר כי לא היה אפשר להעביר את המורה ללמד בחינוך הממלכתי, בשל צמצומים בכוח האדם. ולכן הגיעו פקידי המשרד להחלטה שיש לפטר את המורה.

פקיד באגף כוח־אדם במשרד, הגי קוזלוב, פנה אל שר החינוך, וביקש שיחתום על מכתב הפיטורים. שר החינוך דאז, זבולון המר, סירב לחתום.

"יגידו", כי קוזלוב לא הנרשם, ולא הנייאש כלל מסידובו של השר שלא לאשר את פיטורי הנובעת", קובע פסק הדין, ומוסיף כי קוזלוב, בשיתוף היועץ המשפטי של הי משרד, אפרים יפה, פעלו להאצלת סמכויות הפיטורין מטעמים מנה־ליים, שכידי השר, למנכ"ל.

היועץ המשפטי למשלה דאז, יצחק זמיר, אישר את האצלת הסמכות, בלא שידע מה מטרתם של השניים. "מי יפה לא פירט, כמובן, במכתבו ליועץ המשפטי למשלה, מה המטרה המיידית של בקשה זו", נאמר בפסק הדין. ולאחר זמן מה נשאר מאמציהם של קוזלוב ושל היועץ המשפטי במשרד פרי, והסמ־כות ההאצלה למנכ"ל.

קוזלוב הטליץ לפני המנכ"ל לפטר את הנובעת, וזה חתם על מכתב הפיטורים.

השופט כליף פסק כי המורה פוטרה מטעמים דתיים, שאינם עו־לים בקנה אחד עם עקרון השוויון ומניעת אפליה.

השופט מותח ביקורת על הפקי־דים במשרד החינוך, ובמיוחד על קוזלוב.

תושב רהט נעצר בחשד שהניח מטען בפסי הרכבת

מאת איתן רבין
מופר "הארץ"

שופט בית־משפט השלום בבאר־שבע הורה שלשום לעצור לארבעה ימים בראי תושב רהט, החושד כי הטמין מטען תומר־נפץ מתוחת לפסי הרכבת.

בעת שהרכבת נסעה מבאר־שבע לצומת בית־קמה, בדרכה לתל־אביב, התפוצץ מטען החבלה. לא היו נפגעים.

החשוד, יוסף אלקרנאוי, טען בבית המשפט כי לא היה כלל באזור.

(ע). בית־משפט השלום בבאר־שבע הורה שלשום לשחרר בערבות תושב אשדוד שנעצר בחשד כי ניסה לחטוף ילדה. השופט, שמואל מיצגר, קבע כי המקרה נראה "קצת פחות רציני ממה שהציגה המשטרה".

האיש טען בחקירה כי ראה את הילדה ברחוב אחרי חצות, ורצה לקחתה במכוניתו משום שדאג לשלומה".

הורי הילדה, שהגישו את התלונה, ספרו במשטרה כי הילדה ואביה חזרו לביתם בשעה 12.30 אחרי חצות. האב נעצר לשיחה עם יריד, ומאחר שכבר היו בקירבת ריחתם ביקש מבנו שתלך לבדה, לפתוח עצרה מבנית ארוטה, וחבנו פנה אל הילדה בשאלה: "לאן את הולכת לבדך בשעה זו. מאי, אקח אותך במכונית".

נער בן 16 שראה זאת מרחוק, ושמע שיחה בי קולנית בין השניים, התקרב בריצה, חילץ את הילדה וזו שבה אל אמה בביתם. באותו רגע חזר גם האב, וכעבור כמה שניות נראה הרכב מסתובב ונוסע, אך האם הצליחה לרשום את מספר הרישוי של המכונית.

השופט ציין כי יתכן שדווקא היתה לחשוד כוונה טובה, שהרי מדובר בילדה שראה בשעה מאוחרת ברחוב.

לפיכך, הורה לשחרר את האיש בערבות של 2,000 ש"ח.

הציע לילדה טרמפ — ונעצר בחשד כי ניסה לחטוף אותה

האיש נעצר עקב תלונת ההורים, והסביר כי "דאג לשלומה" משום שהלכה לבדה ברחוב אחרי חצות ● שופט קבע: "יתכן שבאמת היתה לחשוד כוונה טובה", ושיחרר אותו בערבות

בן 65 נעצר כדי ללחוץ על בנו להודות בהחזקת סמים

שופט בבאר־שבע: המעצר — שערוריה; נועד למטרה פסולה של הפעלת לחץ ● האב שוחרר בלא ערבות והשופט המליץ לפצותו

מאת איתן רבין

שופט בית־משפט השלום בבאר־שבע גינה את המשטרה על שעצרה אדם בן 65 כדי להפעיל לחץ על בנו להודות באשמה. השופט, שמואל מיצגר, קבע שלשום כי "מעצרו של האב הוא שערוריה מהחמורות ביותר שהודגמו לפני".

השופט הורה לשחרר ממעצרו את מנחם בן־דוד, ותשב רימונה, שנעצר כדי להפעיל לחץ על בנו שיודה בהחזקת סמים. השופט הורה למשטרה לחקור מי החליט על מעצרו של בן־דוד.

בציג המשטרה טען כי בחיפוש שנערך בבית ובמחסן של בן־דוד בך דוד, ואביו מנחם, נתפסו שתי אצבעות חשיש וכן חומר החשוד כחשיש. הוא ביקש לעצור את החשודים ל־10 ימים.

פרקליטת השניים טענה כי מרובר במחסן כלים, שאין מתגוררים בו, והוא משמש גם ריחים אחרים. לטענתה, עצרה המשטרה את הבן מאחר שיש לו עבר פלילי גם בגישה סמים. לאחר שנלקח לתחנת המשטרה, הודיעו לו שעומרים לעצור את אביו. חולה ומבוגר, שאין לו עבר פלילי.

השופט שיחרר את האב בלא כל ערבות, באומרה: "יש יסוד איתן להאמין שהוא נעצר אך ורק למטרה הפסולה הנפסרת של הטלת לחץ על בנו. אני מקווה שאם לא יוגש כתב־אישום נגרו, וקשה לי לתאר שיוגש — תוגש בקשה לבית־משפט זה לפסוק לו פיצויים על ידי המעצר".

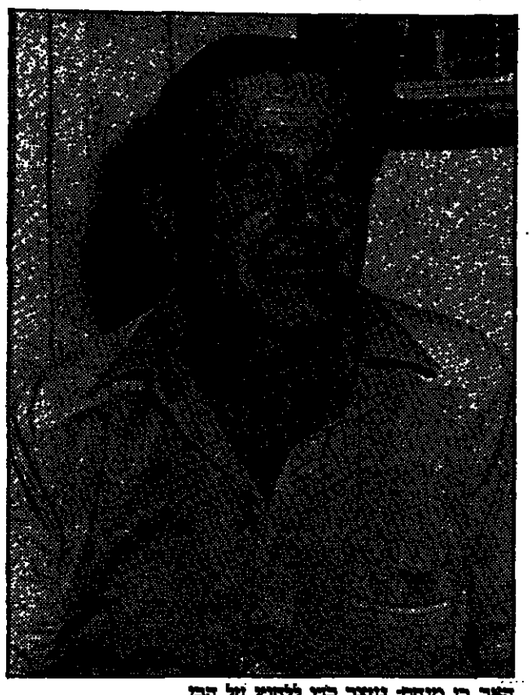

האב בן מנחם: נעצר כדי ללחוץ על הבן
(צילום: הרצל יוסף, "מרק" — "חדשות")

עדך את העבודה: משה ריינפלד

האלוף מצנע בביקור אצל משפחת מוזס באלפי מנשה

אלוף פיקוד המרכז, האלוף עמרם מצנע, ביקר באלפי מנשה אצל משפחת מוזס שנמגעה מבקבוק תבערה. בתמונה: עם האב אייבי, ובתו
(צילום: אורן מאירי, "חדשות")

העותרים יבקשו לחייב את יצחק שמיר ממלא מקום שר הפנים, לנמק מדוע לא יחתום מיד על התוכנית לבנות את איצטדיון של ירושלים בשכונת מלחה

מאת נרב שרגאי, מופר "הארץ" בירושלים

טיעת רב עומדת להגיש הבוקר עתירה לבג"ץ נגד ראש הממשלה, יצחק שמיר, בפרשת האיצטדיון בירושלים.

העותרים יבקשו מבג"ץ לחייב את שמיר, הממלא את מקומו של שר הפנים, לנמק מדוע לא יחתום מיד על התוכנית לבניית האיצטדיון של ירושלים במלחה. תוכנית האיצטדיון במלחה אושרה בכל ועדות הבניה בירושלים, ולדברי העותרים, נמנע ראש הממשלה מלחתום עליה עד כה בשל לחצי ש"ס ואגודת ישראל.

שמיר עצמו יום בימים האחרונים הצעה חדשה בפרשת האיצטדיון. על־פי הצעה זו יחתום שמיר על התוכנית להקמת האיצטדיון, אך זאת רק בתנאי שקבוצות הכדורגל בציר יחוייבו לא לשחק באיצטדיון בשבת, אלא רק בימי שישי או במוצאי־שבתות. לדעת שמיר תפתור תאורת לילה את בעיית המשחקים במוצאי־שבתות.

קבלן הקולות חלפון תובע 70 אלף ש"ח מח"כ שפירא על הסברים למפלת אגו"י

מאת איתן רבין, מופר "הארץ"

קבלן הקולות, יעקב חלפון, הגיש שלשום לבית־המשפט המחוזי בבאר־שבע תביעה נגד ח"כ אברהם שפירא כי ישלם לו 70 אלף ש"ח על הפרת הסכם.

התובע טוען כי שפירא היה מודאג מאוד מהמפלה שנחלה אגודת־ישראל בבחירות לכנסת ה־11. כדי ללמוד מה גרם למפלה, ומה הסיכויים להגדיל את כוחה של אגו"י בבחירות לכנסת ה־12, ביקש שפירא מגורם שלישי לזמן את חלפון לפגישה.

חלפון טוען כי ב־21.6.87 שלח בדואר־רשום הסברים וחומר אחר לכתובתו הפרטית של שפירא, על־פי הזמנתו. לדברי התובע, על אף הסיכו־מים בין הצדדים, ניסה שפירא להתחמק מתשלום, בטענה כי חלפון דרש סכום גבוה מדי, 43 אלף דולר, ונקבע בורר — מכר משותף.

בכתב התביעה נאמר כי לפני כשבועיים ביקש הבורר מחלפון "לא לעשות צרות לשפירא", מאחר שח"כ הוא לקוח של משרדו, ועלול לכעוס עליו ולנתק את הקשרים עימו.

לאחר תשובה זו, טוען חלפון, החליט לבקש משפירא לבוא לדין ותרה אצל הרב קוליץ מחסידי הרב שך, אך גם לכך לא הסכים שפירא, ואפילו לא ענה למברקים ששלח אליו חלפון.

לדברי חלפון, שפירא אחראי אישית לסילוק הסכם המגיע לו, שכן הזמין את העבודה בכוחות עצמו.

מרם הוגש כתב הגנה.

נמצאה גופה של כושי עברי

מאת איתן רבין
מופר "הארץ"

גופה של גבר, בן 54, מכת הכושים העבריים נמצאה אתמול באזור באר־שבע.

הגופה נמצאה במצב דיקבון מתקדם, וחלקים ממנה אכלו, ככל הנראה, בעלי חיים.

האיש נעדר מביתו מאז 26 ביולי. המשטרה בודקת את נסיבות המוות.

שניים טבעו בחוף תאן־יונס

מאת איתן רבין

שני צעירים טבעו אתמול בחוף הרחצה בתאן יונס. השניים, רפיד יונס (17) וסמיר מחמיד (18), תושבי תאן יונס, נכנסו למים בחוף, שלא היה בו מציל. גופותיהם נפלטו מהים כעבור שעה.

בן 14 מרפיח התייצב במשטרה והודה: דקרתי ישראלי בעזה

דקר את מחזמר לביב לידאוי מנצרת לפני כחודש ● הסגיר עצמו, ונימק: מצפוני מעיק עלי שדקרתי ערבי, לא יהודי

מאת איתן רבין
מופר "הארץ"

במשטרת נצרת עזה התייצב אתי מול אשראפי מערי מוסבה, בן 14, תושב רפיח, והודה כי דקר ערבי ישראלי מנצרת לפני כחודש.

הנער סיפר כי ב־11.7.87 דקר בסכין מטבח את מחמוד לביב לי־דאוי (36), מנצרת, בבחארה.

לידאוי בא עם אשתו ושני ילדיו לשוק פארס בכפר פלשתין, כדי למכור דברי זכוכית. הוא נדקר באחת החנויות.

לידאוי, שהוזקק חשב אותו לי־הודי, הועבר לבית חולים ברזילי באשקלון ואושפז. בימים אלה שוחרר מבית החולים.

אתמול הגיע הנער והודה כי הוא הדקר. "מצפוני העיק עלי שדקרתי ערבי. רציתי לדקור יהודי, וכ־שקראתי שמדובר בערבי הזלזלתי לבוא ולהסגיר עצמי למשטרה", התוודה הנער.

חוקרי המשטרה העבירו את הנער לידי בחזנת הבטחון, והם חזלו לב־דוק אם וזיה מעורב בדקירות אחרות, או במעילות חבלנית ש־אירעה במורשים שחלפו בבצעת עזה.

הנער סיפר כי יום בעצמו את דקירת לידאוי, לנוכח הבטש המתמשך בבצעת עזה.

צעיר משכם חשוד שאמר: "צריך לעשות לכולכם מה שעשו לקצין בעזה"

(ע). תושב שכם בן 18 הובא שלשום לבית־משפט השלום בתל־אביב בחשד באיום, לאחר שאמר: "צריך לעשות לכל היהודים מה שעשו לקצין שנהרג בעזה".

לדברי בא־כוח המשטרה, רס"ר תיקי קוצר, נעצר הנשוי, ג'אוות סליטאת, בעקבות דיווח של פקידה במשרד המרכזי של "פיאט" ברמת החייל, כי הצעיר לקח עיתון ידיעות אחרונות שבו היתה תמונתו של סרן רון טל שנרצח בעזה, ואמר לה: "כך צריך לעשות לכולכם".

השופט הוליט לשחרר בערבות של 10 אלפים ש"ח.

SALE! רהיטים שעמדו בתצוגות בהנחות ענק! מחסני דיר SALE!
תחנת הרכבת בני־ברק (סול הקניון) טל. 793194

מבצע
על מרצפות וריחי קיר משיש זמגרים
15% הנחה
רשיון
שאת רוצה
והמחיר
בגובה
הרצפה
החל מ־12$ למ"ר
המבצע לתקופה מוגבלת
חידוש
שיש וגרניט בשבי 1 ס"מ בלבד
עכשיו את יכולה לכסות את הרצפה בשיש ובגרניט במחיר שלא חלמת עליו. אחים בולוס, מפעלי השיש והגרניט מהגדולים בעולם, מציעים לך את כל סוגי השיש והגרניט. מרצפות וריחי קיר באיכות משלה ובמחירים החל מ־12$ למ"ר בלבד. לבחירתך, שיש וגרניט טבעיים בשלל סוגים, צבעים ומידות. שיש וגרניט מיובאים מאיטליה, פורטוגל, ספרד, טורקיה, שבדיה, ברזיל ועוד, ומתוצרת הארץ.
פרסום "הארץ"
אחים בולוס
מפעלי ייצור יצוא ויבוא שיש וגרניט טבעיים, מהמובילים בעולם.
מפעל ומשרד מכירות ראשי: כרמיאל אזור תעשיה טל. 985759, 988895, 04-989742
תל-אביב - אבן גבירול 8 טל. 03-253870, 259817 פתח תקוה - אזור התעשיה סנולה אלכסנדר יטאי 19 טל. 03-909476 חיפה - ירד השיש רחי הרצליה 15 (פינת גדעון 2) טל. 04-511489 נצרת - מרמרה רחי ראשי נמסאוי טל. 065-70246, 59062 שכם - רחי רפידיה ארמון השיש טל. 053-78831 באר שבע - שיש בייש 1980 אזור תעשיה זעירה טל. 057-74940 עזה - משאר רחי סלאח אלדין טל. 051-865431 בית לחם - סוהיל וסאחב דרך בית-לחם-חברון טל. 02-742407

"בוא ניסע" מצאה
את שביל הזהב לדרום אמריקה
מאת: מיכל סימן טוב

אם גם אתה מאלה החולמים לעתים על טיול לדרום אמריקה, אבל מיד טוענים "זה לא בשבילי" יש לנו חדשות בשבילך. החוויות של טיולי תרמיל הגב יצה, שלא בצדק, את המיתוס של ארץ לא נודעת, ששעריה נעולים בפני המעדיפים מלונות 5 כוכבים על פני בקתת חמר פרואנית.
מדובר בעולם זה, מסעיד ומרתק הכולל אזורים כמו יערות האמזונס לצד ערים ונוסטות ומודרניות כמו ריו. אין זה מומלץ לטייל בדרום אמריקה באופן עצמאי ובמיוחד לא בפעם הראשונה, אבל קיימת בהחלט אפשרות לטייל ביבשת ולהנות מחוויות והרפתקאות "נטו" בתנאים של מחלקה ראשונה.
את האפשרות האטרקטיבית ביותר למפגש מרתק עם דרום אמריקה מצאנו בחברת "בוא ניסע".
חברה המתמחה זה שנים בארגון טיולים ברמה גבוהה מהמקובל.
הטיול הנקרא "איזו טרופית יפה" של חברת "בוא ניסע" מציע את השילוב הטוב ביותר של תנאים המרכיבים טיול אופטימלי.
"בוא ניסע" בחרה את האתרים המרתקים ביותר מתוך הזיצע הבלתי מוגבל, בדקה את פרקי הזמן הדרושים למיצוי החוויה בכל אתר, בחרה במלונות הטובים ביותר ובמסלולים המעניינים והנוחים.
"איזו טרופית יפה" הוא טיול בן 31 יום בארבע ארצות: ארגנטינה, ברזיל, בוליביה, ופרו אז, מהדורה מקוצרת של ארגנטינה וברזיל ל־21 יום. קוקטייל מייצג ומלהיב המורכב בין היתר מסיור בבריזלוצ'ה שבשיפולי האנדים, מביקור מודרך בלתי נשכח במפלי האיגואזו אחד מפלאי הטבע, מבילויים וטיולים בריו וסביבתה.
משם לבוליביה ולאגם טיטיקקה. ובפרו — קוסקו ומאצ'ו פיצ'ו בירת האינקאס העתיקה, לביקור מרתק באיי באיסטאס ועוד ועוד.
מתוך בדיקה של אופי הטיול ומסלוליו ושיחה עם משתתפים בטיולי "איזו טרופית יפה" קודמים, עולה כי למרות "תנאי השטח" הקשים לכאורה, המטייל לא שב הביתה מותש, ואפילו יותר מכך. במהלך הטיול עצמו נהנו המטיילים מכל החוויות והרפתקאות, הצבעים והריחות שמבטיחה דרום אמריקה, מבלי לוותר על נוחות מקסימלית. כלומר, אכסון בבתי מלון בדרגה א, נסיעה בתחבורה משופרת. עם "פינוק" צמוד של המדריכים ודאגה עד הפרט האחרון.
תכנית הטיול משלבת את התוסס עם הניחוח באופן כזה, המאפשר לך להנות מאזורים מרתקים ונידחים ומערים מודרניות. גם אם חשבת שדרום אמריקה מיועדת ליוצאי צבא קיבוצניקים בלבד.
מחיר הטיול (ל־31 יום) כולל טיסות הוא $4,474, מחיר סביר ביותר לטיול בסדר גודל כזה ולמספר ואורך הטיסות הכלולות בו.
כדאי להזדרז ולהרשם עוד היום לאחד מהטיולים הקרובים היוצאים לדרך ב־13.9, וב־4.10.
פרטים מלאים בכל משרדי הנסיעות ברחבי הארץ.
(מ)

הארץ

המערכת, הנהלה, מחלקת המודעות, הדפסה: המנהיים, תל־אביב, רחוב דלמן שוקן 21, טל 5121212 ת"ד 233 מיקוד 61001 פקס 810912 – טלקס 33748

יום א' י"ד באב תשמ"ז
9 באוגוסט 1987

ירושלים: רחוב החבצלת 2 טל 224245־6, ת"ד 273 מיקוד 91002
חיפה: רחוב נורדאו 20 טל 661166־8, ת"ד 5259 מיקוד 31052

המו"ל: הוצאת עתון הארץ בע"מ, רח' דלמן שוקן 21, תל־אביב
העורך: גרשום שוקן עורך המשנה: מתי גולן
סגני עורך: משה חדד, נרעון לוי

אין המערכת אחראית לתוכן המודעות ואינה מחויבת בתכניך
HA'ARETZ Daily Newspaper, Tel-Aviv, Israel – P.O.B 233, Tel. 5121212

הסכמי העבודה: כולם אחראים, ההסתדרות אחראית קצת יותר

לאחר הפגישות שהיו בסוף השבוע שעבר אין הצדדים למו"מ על הסכמי העבודה קרובים לסיכום חיובי יותר משהיו בתחילתו. כל צד למו"מ – ולעניינו יש שלושה – מחזיק בידו קלפים המבוקשים על ידי צד אחר. אלא שלא נמצאה לעת עתה הצוטחה להסכמה המטולשת – לטובת כל הצדדים ולטובת המשק, כולם אחראים לאי־ההצלחה. ההסתדרות אחראית קצת יותר.

מוכיח ההסתדרות מוכן לוותר על הסכם דו־שנתי, אך תמורת זאת דורש – נוסף לכל כה שדרש תמורת הסכם חד־שנתי בתחום הנוספת היוקר ואת הארכת הסדרי הציבות, תוך הרגשה שמדובר בהמשך הפיקוח על המחירים. שתים מדרישות אלה הן בעייתיות יותר מהאחרות: הטבוע המקוצר והפיקוח.

לא ניתן להגיג שבוע עבודה מקוצר מהיום למחר, וגם לא מתחדרש לחודש הבא, לא במגזר העסקי ובמיוחד לא בציבורי. אין המדובר בעניין טכני אלא בשינוי סדרי העבודה החדים. שינויים כאלה אפשר לבצע רק בהדרגה ולפי תכנית מחושבת היטב. ההסתדרות שוגה בהעלותה את הדרישה לקיצור שבוע העבודה בעניין אופראטיבי לביצוע מיידי. בזה היא נוטעת ציפיות מוגזמות ומעוררת תקוות שווא. בעיקר בקרב עובדי המגזר הציבורי, ומאבדת את חופש הפעולה בנושא רגיש. מוטב היה לוא קיבלה את הנצעה להקים ועדת מומחים, אשר תגיש, לאחר בדיקה, תוך תקופה קצובה, המלצות להנהגה מדרגית של שבוע עבודה מקוצר על פי סדר עדיפויות לאומי.

גם הדרישה התקיפה להארכת הפיקוח על המחירים היא טעות. פיקוח מתמשך על המחירים (ההסדר הנוכחי נכנס עתה לשנתו השלישית), המופעל במגזר תחרותי, איננו משרת שום מטרה מע"ילה ואינו מונע העלאות מחירים לאורך זמן מפעל שתמחירו מחייב ייקור. זוכה לבסוף לקבל את האישור. אלא שלחוב ניתן האישור רק לאחר שהמפעל מוטעם מטעמם של סחבת. מרבול ול־עיתים גם הסתאבות ביורוקרטית. לאורך זמן, פיקוח על מחירים במגזר תחרותי הוא אחיות עיניים – וקשה לשער שמר קיסר אינו יודע זאת. אם אינו יודע, יתבבר וישאל את אלה מחבריו המכהנים כמנהלים בחברת העובדים ושלא הצליחו עדיין להשתחרר לחלוטין מהתלות בפקידיו של מר שרון. אכן, יציבות מחירים צריכה להיות יעד משותף לכל הצדדים, אבל לא על בסיס של פיקוח ביורוקרטי מתמשך על המחירים.

אם לא יקבל את מבוקשו, דורש מר קיסר לוותר להסכם עבודה לשנה אחת. למעשה אין המדובר בהסכם לשנה אלא לששה חו־דשים וחצי. בקידוד. היש טעם להשקיע מאמצים כה רבים ומתוש־כים בהסכם אשר עוד בטרם תיבש עליו הדיו יצטרכו להיערך למו"מ על הידושה כל הצדדים למו"מ ייטיבו לעשות אם יוחדו למו"מ שיעדו הסכמי עבודה שתוקפם עד 31.3.1989. לשם כך על הצדדים לנהוג גמישות – אך הצד שהציג את התנאים הנוקשים ביותר, הוא שחייב לנהוג גמישות רבה יותר.

סדקים בתפישת הביטחון (ב')

חשש מקיפאון בשדה הקרב

מאת זאב שיף

מרבית המומחים הצבאיים בני הסכבא סבורים, כי מודל הביטחון הנוכחי של ישראל, עליו מתבסס קיום הכוח של צה"ל זה שנים, הגיע למעשה לסוף דרכו, וכי חובה לערוך מ בדק בית יסודי. אי אפשר להמשיך ולגדל בכוח הצבאי באותה שיטה וצורה בה גדלנו עד כה. של עוד סנקים ועוד תותחים ונגמ"שים ועוד מטוסים. הדבר אינו אפשרי לא מבחינת המומחים העומדים לר־שותה של ישראל ולא במשאבי כוח האדם. שיטה זו בולמת שיפורים אמיתיים. ואין בה תשובה הולמת לשינויים שהתגוללו כבר בשדה הקרב. ואשר עוד עתידים להתרחש בו. יש צורך לחפש תשובות אחרות. שיקנו לנו מחדש את העדיפות על האויב הן בעצמת האש והן בתמרון הכוחות, להוסיף ולשלב מערכות נשק חדישות ולשנות גם את הארגון ומבנה הכח ותורת הלחימה שלו. רק גישה זו תציל את מודל הביטחון הנוכחי משקיעה, ואולי אפשר לדבר אפילו על מודל ביטחון חדש, חילופי.

מה גרם לכך שרבים משוכנעים כי מודל הביטחון הנוכחי של צה"ל הגיע למבוי סתום? שתי סיבות עיקריות לכך: 1. השינויים בשדה הקרב האיומים החדשים שעל צה"ל להתמודד עמהם. 2. התנועה הזרי־מה כי יש מגבלות לא רק לעוצמה אלא קודם כל למשאבים בישראל מסוגלת להעמיד לרשות הביטחון הביטחון וצה"ל.

שדה הקרב בימינו לצבאות ערב השתנה לאיטו בשנים האחרונות. כשם שהשתנה בתחום הנשק הקרבי והבינוני בין צבאות נאט"ו וברי־ת המועצות הצפופה של הטילים נגד־מטוסים נחסכת חלק מהמכשול של שדה הקרב. טילים הנורים לכל הגבהים ובתדרים שונים מכבידים יותר מאי פעם על מטוסי חיל האויר. עד כדי כך שמתעוררת שאלה לגבי היעילות והכדאיות באשר להתאפותו של חיל האויר בקרב הבכשה. זוהי שאלה בה מתלבט סים גם צבאות ארה"ב ואירופה. והבחשבה הנוכחית היא, שהשוקה במטוסים תהיה כל כך גדולה עד שספק אם צריך להטיל בעתיד עליהם את משימות הסיוע המוכרות מהעבר לכוחות היבשה.

בצד החשש הקיים מאז ומתמיד שנופתע על ידי האויב, מתעוררת השאלה האם כתוצאה מהאיומים החדשים אין סכנה שעוצמת הי מתקפה של צה"ל, כפי שאנו מכירים אותה ממלחמות העבר, לא עלולה להישחק בצורה מסוכנת. ובמקביל לכך – האם לא קיים סיכון שאלה כאשר יוכלת המעצמה של צה"ל. האם הסתמכות על מודל הביטחון הנוכחי לא תתמרן את צה"ל למצב מסוכן של קיפאון בשדה הקרב. עם כל המשמעויות השליליות. המדיניות האסטרטגית התנועה ומסכנים את תמרון הכוחות. המכשול החדש מתבטא גם בלחמה האלקטרונית. למשל, היכולה לי נטרל ולבלום את תנועת הגייסות. או במיקשר פיד הנודה מרוחק. העשוי להגיע לאזורנו. ויכול לשתק תנועתן של יחידות שלמות. גם המערכת הצפופה של הטילים נגד־מטוסים נחסכת חלק מהמכשול של שדה הקרב. טילים הנורים לכל הגבהים ובתדרים שונים מכבידים יותר מאי פעם על מטוסי חיל האויר. עד כדי כך שמתעוררת שאלה לגבי היעילות והכדאיות באשר להתאפותו של חיל האויר בקרב הבכשה. זוהי שאלה בה מתלבט סים גם צבאות ארה"ב ואירופה. והבחשבה הנוכחית היא, שהשוקה במטוסים תהיה כל כך גדולה עד שספק אם צריך להטיל בעתיד עליהם את משימות הסיוע המוכרות מהעבר לכוחות היבשה.

עוצמת האש נעשתה צפופה יותר ומדויקת יותר לאין שיעור. כתוצאה מכך ועקב המכשולים שהוקמו נעשה התמרון בשדה הקרב קשה ביותר. מכאן שדוקטרינת ההתקפה עליה סמך צה"ל יד מאז הקמתו, נעשית קשה ביותר לביצוע בגלל הקושי לקיים את יכולת התמרון זה תנועה. הנוכחים לא תתמרן את הרב הם כמובן הביצורים הרבים והעמוקים ושדות המוקשים, אך תהיה זו טעות לחשוב כי רק אלה הם המעכבים את הבתים הרפואי. ומה שאפשרי בשלב המחקר, בודאי אפשרי כאשר הדר־פול נכנס לשלב השיגרתי. גם בישראל קיים דיוחה מוסדות בריאות לשמרד הבריאות, אך גם לגופו של עניין הם מבחינת הזעזוע הרציים כמה שכלולים:

א. ביבוש קדיטרונים אחידים לדיוחה, עם מציאת פתרון להבדל שיש, כמובן, בין ב"ח אזורי קטן לבין ב"ח מרכזי בת"א או בירו־שלים.

ב. גוף מיוחד במשרד הבריאות שיעסוק במעקב אחרי הדיווחים וי־היו לו הכלים המקצועיים או המש־פטיים להבטיח דיוחה אמת.

ג. מעקב לזמן ארוך אחרי תוצאות הטיפול, כי מה שנושבב ני־תוח מוצלה מבחינת בית החולים לא תמיד מהווה הצלחה מזהירה לגבי החולה. יש מקום לכלול את דיווחו של החולה עצמו בד"ח ההערכה הכללי.

ד. חולה הזקוק לפני טיפול אלקטיבי זכאי לקבל ממשרד הבר־יאות דו"ח השוואתי על ביצועי בתי חולים השונים באותו תחום. אין לדרוש ממשרד הבריאות שיחלק "סכבים" לבתי חולים כמו שמשרד התיירות עשה לגבי בתי מלון, אך החולה זכאי לקבל מידע על המומ־חיות הזה מפקיד את חייו.

יש להשתחרר משתי אשליות. אחת חברתית והשניה מימסדית־רפואית. ראשית, עם ישראל אינו מתחלק כיום בין המוני פרולטריון לבין כמה עשרות מיליונרים שיכו־לים לנסוע לבית חולים בחו"ל או לבית חולים פרטי בארץ. שנית, שקשר בארגוני־אחדי בין האחוז ובית החולים הוא הפתרון האידיאלי לבעיית "ההשתייכות".

האמת היא שרוב הציבור הישר־אלי הוא בעל אמצעים, בבירה זו או אחרת. זכותו לחולים אם, בשעת הצורך, ילך לבית חולים ציבורי, שאין לו שליטה על בחירתו, או שישתמש בחלק מאמצעיו לתוספת מימון הטיפול הרפואי. אין גם שום הצדקה להסיח כל ישראלי לבחור בין המוסד הרפואי "המזרמן" לו בעת הצורך, לכן הוצאת עשרות אלפי דולרים על בית חולים פרטי בארץ או אישפוז בחו"ל.

שיטות ביניים

יש גם שיטות ביניים, לפחות שתיים מהן כבר קיימות בראשיתן בארץ, והגבאות לאחרות יש בחו"ל.

קיימת, למשל, חברת "שילוח", שאינה עוסקת בטיפול בחולים, אלא מספקת ביטוח רפואי, והטיפול נעשה על חשבון החברה, במוסדות לפי בחירת החולה. אין זה הסדר חל, אך אפשר היה להקטין את הוצאה למבוטח אם קופות חולים הקיימות היו מציעות "תוספת ביטוח" הנש־לום הבסיסי היה מכסה את כל השירותים שהקופה נותנת כיום הר "תוספת שמבטחת היה משלם היתה מעניקה לו גמישות מסוימת בב־חירת המוסד הרפואי אליו הוא פונה.

השיטה השניה היא ה"שר"פ (שרות רפואי פרטי) הקיים זה שנים רבות ב"שערי צדק" וב"הדסה" בירו־שלים. תמורת תשלום של החולה לבית החולים – כשהסכום הרבה יותר נמוך מבית חולים פרטי או בחו"ל – זוכה החולה לשירות מיוחד במחלקי בית החולים ומן הדר־גות הבכירים של בית החולים (אשר מקבלים חלק מהתשלום ששילם החולה).

רשמת השיטה הבלגית, המבוססת על עיקרון של ביטוח הצאות מחלה, המבטח משלם סכום חודשי ותמורת זאת הוא מקבל החזר עבור התשלום הבסיסי שהוציא על טיפול רפואי או אישפוז. הוא רשאי ללכת לכל בית חולים או רופא שמשתתף בהסדר עודב. הרופאים משתתפים בה, משלם לפי מה שנדרש, ומקבל כרטיס בו מסומן, במספרי צופן קבועים, הטיפול שקיבל (בדיקה, נ־תוח, הפניה לרופא מקצועי וכו'). החולה מעביר את הכרטיס לחברת הביטוח ואת מחירה לו את התש־לום הבסיסי, שמשלמים עבור אותם טיפולים במרפאות או בתי חולים ציבוריים. את היתר ממון הרש מכיסו הוא יכול לבחור בפרופסור מהולל ולשלם פי ארבע או רופא משפחה רגיל אצלו התשלום נע בין 30–50% מעל התעריף הממשלתי הבסיסי.

השיטה המדיקת פחות חסוכה ומבקרים רבים היא גם פחות דלואנטית לגבי רופא המשפחה. אך ביחס לאישפוז וטיפולים במכונים רפואיים, הגיע הזמן שהישראלי ישתחרר מהאיוקים הקשורים אותו למוסד, שעל טיבו ובחירתו אין לו כל השפעה. והאופטימיסט יכול אף לקוות שבחירה חופשית תביא, בסופו של דבר, לשיפור איכות הרישות בישראל.

סחרור בוועדת הכספים

מאת אברהם טל

אברהם שפירא יו"ר: שותף בביר בעיצוב החלטות

ועדות הכנסת, ובמיוחד ועדת הכספים, נראות לעתים כרזופות סיום – סיום חתמת הגמר. חבריהן חושבים שהגיבוד וכלי התקשורת יאשימו אותם באמירת אמן אוטומ־טית על בקשות הממשלה. עד עצם היום הזה אפשר לשמוע את יו"ר ועדת הכספים, אברהם שפירא, מפסיד בדגוה ולמשמע מחאה על שעניין כלשהו מתעכב בהוועדה: "אנחנו לא חותמת גומי". וחבריו בוועדה דואגים להוכיח בעמדם, שקורבנו מחומר קשיח יותר.

בעבר הממשלה היתה ריכוזית וחזקה, חברי הכנסת היו ממושמעים וציתנים. הממשלה נשענה בדרך כלל על רוב קטן, חובר כנסת מהקר אליצה נוהר מלנהוג ב"חומר אחר ריחת", כלומר לסכן את הממשלה בהחלטה או בהצבעה כושלת. כתוצ־אה מכך הממשלה היתה משיגה בדרך כלל את חפצה ללא קושי. בי־מים ההם היתה הבדקה מסוימת לטענה, שוועדת הכספים היא חות־מת גומי.

מאז התחבר היוצרות, ומכל מקום השתנו מאד. הממשלה אינה ריכזית ואינה חזקה (במובן האופר־טיוני) – לעתים קרובות היא רוכבת ביותר מקול אחד או שנים.

הקואליציה רחבה: חברי הכנסת מהקואליציה יודעים שגודל הממש־לה תלוי בסיכוי להסיג רוב לב־דיות מקומות, בזיכוח על ועידה בין־לאומית. ביזוסים שבין שמיר לפרס ובין מפלגת העבודה לליכוד – אבל לא בהצבעה זו או אחרת בוועדת הכספים. אז מה אם הצעת האוצר לא תזכה לרוב – הסמים יפלו! והממשלה תתמוטט? אין חשש. הממשלה תיסוג, או תתבבר ותגיש את הצעתה מחדש.

גם באופן אישי, חברי הכנסת נהי־גים בוועדות ביתר עצמאות משהנהו בעבר. סר מהם חשש "המנגנון". הם קובעים עמדות עצמאיות, שאינן נגזרות מהכנת הכמדיב מעמדת המפלגה. לעתים אלה עמדות אי־שיות, לעתים קשורות באינטרסים של קבוצות לחץ, שאותם חברי כנסת קשורים אליהן ומחזיקים כלפיהן. חברי כנסת אחדים הפכו לסולנים, מעין סיעות יחיד רבות־עצמה, ששכנועם הכרחי אם רצים הלשיג אישור לבקשה ממשלתית.

כתוצאה מהתפתחויות אלה אין דימוי יותר רחוק לתיאור ועדת הכספים מ"חותמת גומי". "מסחטת מיץ" יהיה דימוי הולם יותר: נציגי הממשלה נאלצים לעבור דרך יסורים אחדים, ולעתים משפילה, בטרם יזכו באישורים הדרושים.

זו אינה התוצאה היחידה, ואלו העיקרית, לשינוי באופיה של ועדת הכספים. חשובה ממנה העובדה, שהוועדה יוצלה להיות סמכות מפקחת ומאזנת בלבד, ונעשתה שותפה אופראטיבית בביצוע ההחל־טות: תוך ניצול סמכות האישור (בדרך כלל התקציבי) לה נוקטת הממשלה, חופכת ועדת הכספים לשותף שווה־זכויות. לעתים בכיר. בעיצוב ההחלטות. אף על פי שכר־לנו רצים בכנסת אפקטיווית ובוע־דת כספים שאינה חותמת גומי – השינוי הרחיק לכת ואינו לטובה.

הבעיה העיקרית נובעת מעובוב הסמכויות. בעיקרון, הממשלה אחר־אית לביצוע החלטותיה, ועליה לגבשן במתכונת, שתאפשר ביצוע תקין. כאשר החלטות אלה משתנות באופן מהותי, עקב התערבות חברי ועדת הכספים, מתעוררת בכל החרי־פות שאלת האחריות: האם אפשר לתבוע מהממשלה אחריות להחל־טות ביצועיות "משופרות" ו"מתוק־נות", שכפו עליה חברי ועדת הכספים (שאינם המכהנה מומחים, ואינם אחראים לשום דבר)?

הדוגמה המובהקת לכך היא הסדר חובות המושבים. אחרי עמל רב גיבשה ועדה מקצועית הצעת הסדר, גם בלי להכיר את כל פרטיה, אפשר לתארה כמלאכת מחשבת. שלדעת המומחים פותרת את בעיות המושב־בים בטווח הקצר והבינוני. ואולי גם מעבר לזה. להצעה הזאת – שהיקפה הכולל כ־1.3 מיליארד שקל – אירע משהו שאין לתארו אלא כנס: היא התקבלה והוסכמה על ידי הנורמים הנוגעים בדבר: המושבים וארגוניהם, הסוכנות, הבנ־קים, נושים אחדים – וגם האוצר. נדרשה הסכמה נוספת: של ועדת הכספים.

מדוע? על פי התוכנית, יצטוך האוצר להפקיד בבנקים מדי שנה, במשך ארבע שנים, 173 מיליון שקל לצורכי פריסת חובות. כתרומ־תו להסדר. בשנה זו "ילקח הסכום מן תרומה הכללית בתקציב, והי־קצאות מן תרומה טעונות אישור הועדה.

אילו בכלל הסכום האמור מלכת־חילה בסעיף מיוחד בלשון – יתכן שוועדת הכספים לא היתה רגה כלל בעניין. ההקצבה היתה נבלעת בת־קציב בן עשרות מיליארדי שקלים שהוועדה מאשרת כלי להתעמק יתר על המידה (למעשה, כלי להתעמק כלל) בפרטים. ואילו שהוגשה בקשה להקצבה מן הדרוזה – נפתח ריון, שבו נפרשה מחדש התוכנית לשותף שווה־זכויות. לעתים בכיר. בעיצוב ההחלטות. אף על פי שכר־לנו רצים בכנסת אפקטיווית ובוע־דת כספים שאינה חותמת גומי – השינוי הרחיק לכת ואינו לטובה.

הבעיה העיקרית נובעת מעובוב הסמכויות. בעיקרון, הממשלה אחר־אית לביצוע החלטותיה, ועליה לגבשן במתכונת, שתאפשר ביצוע תקין. כאשר החלטות אלה משתנות באופן מהותי, עקב התערבות חברי ועדת הכספים, מתעוררת בכל החרי־פות שאלת האחריות: האם אפשר לתבוע מהממשלה אחריות להחל־טות ביצועיות "משופרות" ו"מתוק־נות", שכפו עליה חברי ועדת הכספים (שאינם המכהנה מומחים, ואינם אחראים לשום דבר)?

הדוגמה המובהקת לכך היא הסדר חובות המושבים. אחרי עמל רב גיבשה ועדה מקצועית הצעת הסדר. גם בלי להכיר את כל פרטיה, אפשר לתארה כמלאכת מחשבת. שלדעת המומחים פותרת את בעיות המוש־בים בטווח הקצר והבינוני. ואולי גם מעבר לזה. להצעה הזאת – שהיקפה הכולל כ־1.3 מיליארד שקל – אירע משהו שאין לתארו אלא כנס: היא התקבלה והוסכמה על ידי הנורמים הנוגעים בדבר: המושבים וארגוניהם, הסוכנות, הבנ־קים, נושים אחדים – וגם האוצר. נדרשה הסכמה נוספת: של ועדת הכספים.

מדוע? על פי התוכנית, יצטוך האוצר להפקיד בבנקים מדי שנה, במשך ארבע שנים, 173 מיליון שקל לצורכי פריסת חובות. כתרומ־תו להסדר. בשנה זו "ילקח הסכום מן תרומה הכללית בתקציב, והי־קצאות מן תרומה טעונות אישור הועדה.

אילו בכלל הסכום האמור מלכת־חילה בסעיף מיוחד בלשון – יתכן שוועדת הכספים לא היתה רגה כלל בעניין. ההקצבה היתה נבלעת בת־קציב בן עשרות מיליארדי שקלים שהוועדה מאשרת כלי להתעמק יתר על המידה (למעשה, כלי להתעמק כלל) בפרטים. ואילו שהוגשה בקשה להקצבה מן הדרוזה – נפתח ריון, שבו נפרשה מחדש התוכנית מראשיתה. תוצאות הדיון ידועות: הוועדה הכתיבה שינויים בסכומים שיוקצו למחיקת חובות מוה. ולפר־יחתם בכנסת. הקטינה את הריבית על החוב הפרוס ושינתה את עקרונות המחיקה, כך שיכולת הפרעון לא תהיה עוד קריטריון ראשי.

יתכן שהשינויים שהכניסה הועד־דה מצוינים – אבל יש בהם שני חסרונות קטנים: אינם מקובלים על כל הגורמים המעורבים; ולדעת המומחים לא יפתרו את בעיית חובות המושבים. עתה, בצל הפגי־נות, מתקיימים נגעים בהולים עם חברי ועדת הכספים. כדי לשכנעם לחזור להצעת ועדת רבי המקוריה, אם לא ישתכנעו – מי יודע לאן תתגלגל (ומתי תתפוצץ) הפרשה.

מה שקרה בפרשת חובות המושב־בים, עלול להישנות בנוסח מסובך ומורכב לאין ערוך – הרפורמה במשק הדלק. משרד האנרגיה עיבד תוכנית (אמנם לא מוסכמת עם חברות שיווק הדלק, מסיבות מוב־נות), שתי ועדות כנסת, כלכלה וכספים, כבר לוטשות עין. יו"ר ועדת הכלכלה אליהו שפייזר, שברוך כלל אינו יודע כפעלתן נמרץ, עומד בראש קבוצת ח"כים המבקשים לחוקק חוק, שיפקיע למעשה מידי הממשלה את הסמכויות הביצועיות במשק הדלק – או יחפוך את ועדת הכלכלה לחלק מהממשלה לעניין זה.

לפוליטיקאים כשרונים ושאפ־תנים בוועדת הכספים קשה להתגי־בר על היצר המפתה להשתתף ב"עשייה" ולהסביע חותמם על נושאים חשובים. אבל לא זה תפקיד בכנסת. פיקוח על הממש־לה ואישור פעולותיה כחוק, לא מוזיבים לעסוק את איצטלות המומחים. מקבלי־ההחלטות וה־מבצעים – יש הבדל עצום בין אלה לאלה. ביום מן הימים יזכו אחדים מהעילים־פעילים בוועדת הכספים להיות שרים וסגני שרים. עד אז מוטב שיימנעו מפעלתנות־יתר בד־ור הישיבות של הוועדה. לרוב תתבדר נשיותם בנסולת תועלת, יתפגם לפעם (כמו במקרה הסדר חובות המושבים), כמזיקה.

שרות עם חיוך

מרפאות קופת חולים הכללית

בהן ניתן להזמין תור לרופא טלפונית:

רשימה רביעית בסדרה:

תל-אביב, מרפאת צהלה, 03-476784
אשדוד, מרפאת אשדוד ב', 055-21020
אשקלון, מרפאת עזניקות, 051-55754
בית שאן, מרפאת בית שאן ג', 065-587941
גוש שבב, מרפאת משגב, 04-902341
חיפה, מרפאת עוזיאל, 04-444055
יבנה, מרפאת חולות, 08-437528
יבנה, מרפאת מרכז, 08-437251
יקנעם, מרפאת יקנעם, 04-893114
נצרת עילית, מרפאת צפון, 065-72022
עפולה, מרפאת עפולה עילית, 065-94070
קרית אתא, מרפאת עוזיאל, 04-444055
קרית מלאכי, מרפאת קרית מלאכי ב', 055-87246
רמת הגולן, מרפאת קצרין, 069-61510

לעזרתכם מצורפת הרשימות הקודמות:

★ רשימה שלישית בסדרה:
תל-אביב, מרפאת קטמיון, 03-440613. תל-אביב, מרפאת רמת החייל, 03-485111. אשדוד, מרפאת אשדוד, י"א, 055-42515. אשקלון, מרפאת חובבי ציון ב', 051-34888. באר שבע, מרפאת ט' 057-412212. באר שבע, מרפאת נוה-טי, 057-33779. בית שאן, מרפאת בית שאן ב', 065-588860. חצור, מרפאת חצור הגלילית, 069-89022. מגדל העמק, מרפאת מגדל העמק, 065-40072. נס ציונה, מרפאת נוה עובד, 08-471431. נצרת, מרפאת נצרת עילית, 065-570873. עפולה, מרפאת נבמות המורה, 065-92006. עפולה, מרפאת עומר, 065-25611. ערד, מרפאת ערד, 057-957363. ראשון לציון, מרפאת ירושלים, 03-9644094.

★ רשימה שניה בסדרה:
אשדוד, מרפאה א' טל. 055-21856. באר-שבע, מרפאת י"א, טל. 057-419787. נהרה, המרפאה המרכזית, טל. 055-91027. חיפה, מרפאת רוממה, טל. 04-244641. יהוחם, מרפאה מרכזית, טל. 057-80327. צפת, מרפאת כנען, טל. 06-930468. קרית שמונה, מרפאת צפון, טל. 06-940551. קרית שמונה, מרפאת דרום, טל. 06-941488. קרית שמונה, מרפאת מרכז, טל. 06-944492. רחובות, קרית משה, טל. 08-460598. רחובות, מרפאת הדר, טל. 08-468149. ראשל"צ, מרפאת רוזנברג, טל. 03-948369. רמת-גן, מרפאת רמת-עמידר, טל. 03-743802. תל-אביב, מרפאת שיכון צבא-קבע, טל. 03-812444. תל-אביב, מרפאת איילון, טל. 03-301888.

★ רשימה ראשונה בסדרה:
תל-אביב, מרפאת בן-גון, טל. 03-225142. תל-אביב, מרפאת תל-ברוך, טל. 03-482203. תל-אביב, מרפאת הורביץ, טל. 03-478111. רמת-גן, מרפאת שיי, טל. 03-740353. נבעתיים, מרפאת משמר הירדן, טל. 03-778047. נתניה, מרפאת בארי, טל. 053-332374. נתניה, מרפאת אזורים טל. 053-505556. באר-שבע, מרפאת הי, טל. 057-424885-6. אשדוד, מרפאת ד', טל. 055-41713. אשקלון, חובבי ציון א' טל. 051-32811. אשקלון, ביאליק, טל. 051-29855. קרית מלאכי, מרפאת א', 055-82255. נס-ציונה מרפאת ביאליק, טל. 08-475665. רחובות, מרפאת שערים, טל. 08-454557. טבריה, מרפאת שיכון ג', טל. 06-794771. טבריה, מרפאת שיכון ד', טל. 06-795566.

לשכת היובר פאב

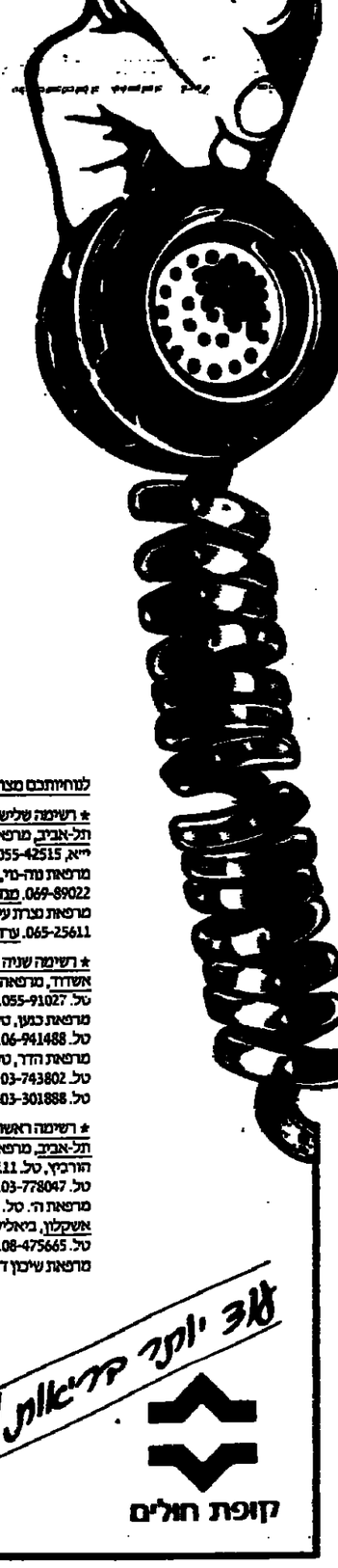

אז יותר מדי אלאלתי!

קופת חולים

רפואה חצי־פרטית

מאת אליהו סלפטר

הרפואה הציבורית היתה פעם, ובצדק, ממקורות הגאווה של החב־רה הישראלית. כיום יש הבדלים גדולים בין בית חולים לבית חולים (זה מובן), וגם בין מחלקות באותו בית חולים (מה שמובן ומוצדק פחות). בעיקר התארכו הזורים להמתנה לטיפולים שאינם להצלת חיים, והגיע תורה של הרפואה הפרטית.

בתי חולים פרטיים קטנים ובי־נוניים, שבעבר עסקו רק בלידות והביקורים זעירים, מפזרים כעת בחודרי ניתוח מודרנים וציוד חד־שני, ומבטיחים אפילו ניתוחי לב פתוח. ניצול הציוד יעיל ביותר (ולכן זול יותר), כי הוא מופעל 14–12 שעות ביממה ולא רק משמרת אחת, כמו במוסדות ציבו־רים וקופות חולים. הרופאים ויתר הסגל הם בחלקם עובדים של המוס־דות הציבוריים (ובינתים גם "כר־כבים" רבים) המשלימים בדרך זאת את משכורתם הדשמית.

ריבוי מוסדות בריאות פרטיים קשור גם בשיטת האישפוז האחזרית הקיימת בארץ. חולה שאין לו כסף

לבית חולים פרטי, חייב ללכת אל המחקר, בודאי אפשרי כאשר הדר־פול נכנס לשלב השיגרתי. גם בישראל קיים דיוחה מוסדות בריאות לשמרד הבריאות, אך גם לגופו של עניין הם מבחינת הזעזוע הרציים כמה שכלולים:

א. ביבוש קדיטרונים אחידים לדיוחה, עם מציאת פתרון להבדל שיש, כמובן, בין ב"ח אזורי קטן לבין ב"ח מרכזי בת"א או בירו־שלים.

ב. גוף מיוחד במשרד הבריאות שיעסוק במעקב אחרי הדיווחים וי־היו לו הכלים המקצועיים או המש־פטיים להבטיח דיוחה אמת.

ג. מעקב לזמן ארוך אחרי תוצאות הטיפול, כי מה שנושבב ני־תוח מוצלה מבחינת בית החולים לא תמיד מהווה הצלחה מזהירה לגבי החולה. יש מקום לכלול את דיווחו של החולה עצמו בד"ח ההערכה הכללי.

ד. חולה הזקוק לפני טיפול אלקטיבי זכאי לקבל ממשרד הבר־יאות דו"ח השוואתי על ביצועי בתי חולים השונים באותו תחום. אין לדרוש ממשרד הבריאות שיחלק "סכבים" לבתי חולים כמו שמשרד התיירות עשה לגבי בתי מלון, אך החולה זכאי לקבל מידע על המומ־חיות הזה מפקיד את חייו.

יש להשתחרר משתי אשליות. אחת חברתית והשניה מימסדית־רפואית. ראשית, עם ישראל אינו מתחלק כיום בין המוני פרולטריון לבין כמה עשרות מיליונרים שיכו־לים לנסוע לבית חולים בחו"ל או לבית חולים פרטי בארץ. שנית, שקשר בארגוני־אחדי בין האחוז ובית החולים הוא הפתרון האידיאלי לבעיית "ההשתייכות".

האמת היא שרוב הציבור הישר־אלי הוא בעל אמצעים, בבירה זו או אחרת. זכותו לחולים אם, בשעת הצורך, ילך לבית חולים ציבורי, שאין לו שליטה על בחירתו, או שישתמש בחלק מאמצעיו לתוספת מימון הטיפול הרפואי. אין גם שום הצדקה להסיח כל ישראלי לבחור בין המוסד הרפואי "המזרמן" לו בעת הצורך, לכן הוצאת עשרות אלפי דולרים על בית חולים פרטי בארץ או אישפוז בחו"ל.

שיטות ביניים

יש גם שיטות ביניים, לפחות שתיים מהן כבר קיימות בראשיתן בארץ, והגבאות לאחרות יש בחו"ל.

קיימת, למשל, חברת "שילוח", שאינה עוסקת בטיפול בחולים, אלא מספקת ביטוח רפואי, והטיפול נעשה על חשבון החברה, במוסדות לפי בחירת החולה. אין זה הסדר חל, אך אפשר היה להקטין את הוצאה למבוטח אם קופות חולים הקיימות היו מציעות "תוספת ביטוח". הנש־לום הבסיסי היה מכסה את כל השירותים שהקופה נותנת כיום הר "תוספת שמבטחת היה משלם היתה מעניקה לו גמישות מסוימת בב־חירת המוסד הרפואי אליו הוא פונה.

השיטה השניה היא ה"שר"פ (שרות רפואי פרטי) הקיים זה שנים רבות ב"שערי צדק" וב"הדסה" בירו־שלים. תמורת תשלום של החולה לבית החולים – כשהסכום הרבה יותר נמוך מבית חולים פרטי או בחו"ל – זוכה החולה לשירות מיוחד במחלקי בית החולים ומן הדר־גות הבכירים של בית החולים (אשר מקבלים חלק מהתשלום ששילם החולה).

רשמת השיטה הבלגית, המבוססת על עיקרון של ביטוח הצאות מחלה, המבטח משלם סכום חודשי ותמורת זאת הוא מקבל החזר עבור התשלום הבסיסי שהוציא על טיפול רפואי או אישפוז. הוא רשאי ללכת לכל בית חולים או רופא שמשתתף בהסדר עודב. הרופאים משתתפים בה, משלם לפי מה שנדרש, ומקבל כרטיס בו מסומן, במספרי צופן קבועים, הטיפול שקיבל (בדיקה, נ־תוח, הפניה לרופא מקצועי וכו'). החולה מעביר את הכרטיס לחברת הביטוח ואת מחירה לו את התש־לום הבסיסי, שמשלמים עבור אותם טיפולים במרפאות או בתי חולים ציבוריים. את היתר ממון הרש מכיסו הוא יכול לבחור בפרופסור מהולל ולשלם פי ארבע או רופא משפחה רגיל אצלו התשלום נע בין 30–50% מעל התעריף הממשלתי הבסיסי.

השיטה המדיקת פחות חסוכה ומבקרים רבים היא גם פחות דלואנטית לגבי רופא המשפחה. אך ביחס לאישפוז וטיפולים במכונים רפואיים, הגיע הזמן שהישראלי ישתחרר מהאיוקים הקשורים אותו למוסד, שעל טיבו ובחירתו אין לו כל השפעה. והאופטימיסט יכול אף לקוות שבחירה חופשית תביא, בסופו של דבר, לשיפור איכות הרישות בישראל.

כהנא בחסות הבג"צ

את הלגיטימציה לכהניזם העניק בית המשפט

מאת משה בן־דאב

מהו סודו של מאיר כהנא מהו ה"קסם המשפטי" שבזכותו הוא נעשה מצליחן כזה במשפטיו השו־נים בבית המשפט העליון של מדינת ישראל? הכוונה למשפטים בעניין זכותו להעמיד רשימה בב־חירות לכנסת, או בעניין זכותו להעלות מעל בימת הכנסת הצעות אי־אמון בממשלה או הצעות חוק גזעניות, או באשר לזכותו להשמיע לציבור בישראל את דעותיו הגזע־ניות מעל גלי האתר ומעל מרקעי הטלוויזיה.

ה"אני מאמין" הפוליטי של כהנא ידוע לכל. מגילת העצמאות הינה, לדבריו, "מסמך סכיזופרני". משום היותה מכריזה על מדינת ישראל כעל מדינה יהודית וגם כעל מדינה דמוקרטית, הבעיקה שוויון זכויות לכל. הדמוקרטיה, לדעתו, אינה מתיישבת עם אופיה היהודי של המדינה, וכדי לקיים אופי זה, שהוא החשוב, יש להיתנק מן הדמוקרטיה ולבטלה. את האופי היהודי של המדינה ניתן להבטיח על־ידי גירוש תושביה הערבים, למי מאלה שיש כימו להישאר כאן בסטטוס של "גר־תושב" ללא זכויות פוליטיות.

את הלגיטימציה לכהניזם, בכל אופן מן המקרים המפורסים לעיל, העניק דווקא בית המשפט העליון שלנו. והוא עשה זאת בתוקף פרשנות משלו לתובעה הדמוקרטית של המדינה. הנופים הביבוריים שרחו את כהנא פעלו על פי הנפיסה שדמוקרטיה אינה סובלת בתוכה תנועה אנטי־דמוקרטית וג־ועניה. בא בית המשפט העליון והפך את הקערה על פיה. בבג"צ האזרחי, נגד

בת שבע ליוון

היום יוצאת להקת המחול "בת שבע" ליוון, כדי להשתתף בפסי מיזואל אתונה, המתקיים לרגלי האקרופוליס. באוריאון שנבנה על ידי הורדוס אטיקוס, בשנת 161 לספירה, לזכר אשתו רגילה. בפסי מיזואל שנמשך ממוצאית יומי עד סוף סבטמבר משתתפים תיאטרונים, תזמורות ולהקות באולם מיזון ושאר ארצות אירופה. התיאטרונים הזוזים מציגים בעיקר אייסכילוס ואריסטופנס. בין היתר משתתפות מקהלה ממוסקווה, תזמורת ומקהלה מקרקוב בניצוחו של מנדרצקי, תזמורת הרדיו של מיירן עם קולן דייוויס, נינה מרשקוריו, ולדימיר אשכנזי, רוסטרופוביץ', מנקאי ג'וקו, הבאלט של מרסיי בניהולו של רולאן פטי, באלט ה"לה סקאלה", להקנה של פינה באוש מוחפרטאל.

הבריה מבוגרת בה תופיע להקת "בת שבע" עם הבוריאוגרפיות של ג'ין היל מאנאן (לילו), מרק מורים (קנון – בתמונה), ריוברט נורדת' (בין שני ימים) ודני עזרלו (מוזאלקס). למרבה הצער, אף עבודה של בוריאוגרף ישראלי. ברפיסים הם במחירים שבין 400 ל-2500 דרכמות. ההרשעות הן החל מיום ג' עד יום ו'. נקווה שעד אז יעבור גל החום, וישאר רק חום התשוקות.

נקמת העטלף

מה מיבאים מווינה? – אופרטה וינאית, אולי הידועה שבהן, של יוהאן שטראוס הבן

"העטלף" הוא בעצם אופרטה מיד שנייה, וגלגוליה הין יכולים להיות נושא לאופרטה. הכל החל מרכישת זכויות מחזה צרפתי של מיאקן והלוי על ידי מנהל תיאטרון וינאי. כשקרא את עלילת הבכירות המער פתחיות נבהל החוליים שזה לא בשבילו. אבל היה מי שחבר שהמחר האים הללו זכו להצלחה גדולה כשר הולחנו על ידי אופנבך, וגלגל את המחזה לידיו של יוהאן שטראוס הבן. אשר בסיוע שני תמלילנים ויוצרים כתב על בסיס המחזה את האופרטה הווינאית המפורסמת מזה ביותר.

אם עלילות של אופרטה רבות לוקות באשר לסבירותן הדרמטית, הרי שאופרטות יודעות באופילות ההתרחשויות. למשל, אב אינו מזהה את בתו, כיוון שעל ידיה של זו כפפות חורשות. במקרה של "העטלף" יש לנו עניין בנקמה שזומם פלקה כלפי ידידו אייזנשטיין. אותו אייזנשטיין זנח את פלקה השיכור, בתחפושת עטלף, אחרי נשף ריקודים. כדי להשיג את הנקמה מפנה פלקה את אייזנשטיין (האמור לרצות עונש של כמה ימים בבלא על העלבת שוטר) לנשף אצל הנסיך אולרלסקי. לאותו נשף מזמינים גם (איזו מקרות) את המשרתת של בני הזוג אייזנשטיין, המתחפשת בשמלת גברתה ומציגה עצמה כמורת. את אשתו של אייזנשטיין במסיכה (אחרי שמאהבה הנכבד שלבש את בגדי הבעל נלקח בטעות לכלא) ואת מנהל הבלא עצמו (כמו אייזנשטיין. גם הוא מעמיד משום מה פני צרפתי). אייזנשטיין מחזר אחרי אשתו, מנהל הבלא אחרי המשרתת וכולם מגיעים בסופו של דבר לבלא, שם נפתר הסבך העלילתי המסומסם במתן מסיים.

מלכתחילה לא ייחס איש חשיבות לעלילת האופרטה. ופופולאריותה נוקפת לזכות המוסיקה המתגנגת של שטראוס. ובעיקר בזכות המער כה השגיה. כה מתקיים הנשף אצל הנסיך. ניתן לראות במערכה זו תיזרון לעריכת ספקטקל של ממש, עם סוני האמנים, המופיעים כביסול אצל הנסיך. במערכה זו נפגרה, למשל, בבדרי סילם מקריירת הסרה שלה על בימת הסיטי אופרה". פלסידו דומינגו ניגנו על האופרטה הזאת ב"קובנט גארדן", בשתי אלונים מתנהלים לחילופין בגרמנית ובאנגלית. עם המון בדיחות פנימיות. שבאחת מהן שר רד מינגו מרוכן המצוחים. והשחקן בתפקיד שומר הכלא יצא מן הבימה כשהוא מבריז בהתלהבות: "אח, כל חיי חלמתי לשיר עם דומינגו..."

ההפקה שמביאים לארץ, בביצוע תיאטרון האופרטה הווינאי, זכתה לביקורות טובות כשהתנגנה בטרם. בחינה. מה שניתן להבין מהביקורות, שחוזי הפקה הלוקחת את עצמה בר־צינות וינאית. עם באלט כהלכת האופרטה בנשף אצל הנסיך, וללא הפתעות וסיבובים זוהרים שלא שייכים לעולם המופלא המחור של וינה הדוקדת.

לא נותר לנו אלא לצפות לטוב ביותר, ולקוות שהיבואנים (מלית הפקות תראן יעקבי) לא חסכו. כשמדובר בסגנון, אין מקום לפפורות ו"העטלף" יכול להפוך בקלות ל"נקמת העטלף". על הבייד הכל מלא הבטחות. ההפקה והקולות מיובאים. התפאורה והתלבושות מ־ביעות בשתי מכולות. אך התזמורת היא מקומית. וגם אם תורכב, כלשון ההודעה לעיתונות, מ"טובי הנגנים הישראלים", יש לקוות שהמנהל המוסיקלי תיאו מרתם יצליח בזמן הקצר שיעמוד לרשותו להפוך אותה לנוף הממוגל לנגן את הוואלסים וה פולקות בלהט הווינאי הדרוש. ב-29 באוגוסט בחיפה, ב-1 בספטמבר בתל־אביב, אחר־כך בתיאטרון ירושלים. בקרית ביאליק, ולבסוף בהיכל התרבות בתל־אביב. וכאן שוב צריך לקוות שהאופרטה תגבר על ההיכל ולא להיפך.

שקספיר כיחסי ציבור

לקראת "אילוף הסוררת" בתיאטרון באר־שבע כ"ריטה, דטנר וקושניר שאו"

בחודש ספטמבר תוליף ריטה את הדיבה קסבוס בארבע־עשרה הצגות "אילוף הסוררת" של תיאטרון באר־שבע. בכך היא מצטרפת לצמד הבטלנים דטנר וקושניר. ששוקם בהפקה זו, בבימוי של רובנט וזקס עוד לפני שצנחה עליהם תוחלת ו"הולה הופה". הצמד מסטשפרד לא חלם שיעשה יחסי ציבור לרשויות מצמרת הביזור הישראלי, אז שמא מה שקורה הוא הזיעה: צמרת הביזור הישראלי עושה יחסי ציבור לשקספיר. גם אם יש לכל הענין אלמנט של יחסי ציבור, הרי הוא נראה סדיעון מבריק, המשרת מהלכה אם כל הצדדים.

מפתח מאר לסיפון שאף אחד מהם לא זקוק לזולתו, וכל אחד מהם מסתדר מצויין לבד, אבל זו לא תהיה האמת כולה. "אילוף הסוררת" בגירסה המודרנית בסגנון אישלקי המצגת. בתיאטרון באר־שבע, היתה הצגה טובה מאוד עוד לפני שצמד דטנר ואבי קושניר כבשו את עמודי הביזור (עיין ערך "ביקורת"). ריטה מכבבת מהופעתה המקצועית הראר שונה ב"גבירתי הנאווה", שבאה אחרי שלא זכתה ב"קום־אין־דוויין" בשנה שעברה. בכך הבטלנים הבר ליוף במה שבשלה אפילו היא.

נכון שיש כאן צרכים מצטלבים ומשלימים. כיוון שדטנר וקושניר, שהפכו משחקני תיאטרון לצמד בי־דור, מגיע להצגה זו קהל שאולי לא היה מגיע אליה בימים מתיקונם. גם כשמדובר בהצגה שבימה בצורה השווה לכל קהל (שקספיר לא חייב להיות מפחיד ומשעמם. הוא יכול להיות צעיר, עליז ותוסס. כפי שהצגה זו מוכיחה). התופעה של אמנים שבבשו מקומם בביזור, וחזרו אל בימת התיאטרון הרציני לא קמה עם "הבטלנים": יוסי בגאי התחיל כשחקן רציני, כבש את מקומו כאמרת הביזור הישראלי בתוכניות ביזור, ועתה הוא משחק ב"הבימה" זו הפעם השגיה. ואבי רוחם כבש לו קהל רחב מאוד בסר־טים שטולאריים. שיחק שקספיר בתיאטרון חיפה והוא אמור לשחק ב"סלאח שבתי" ב"הבימה". אפילו אבי קושניר בא ל"אילוף הסוררת" מהפעה ביזורית יותר: להקה צבאית האורכת "סלם היו בני חוץ מגעמי".

כשמדובר בקהל המגיע להצגה "רצינית" של קומדיה שקספיריה בתיאטרון ופרטאר, כדי לראות בה את אליל הביזור שלו, ובכך מתוך שלא לשמה בא לשמה, צריך להיזהר שהצגה לא תגלוש לביזור. כי שאחר הבטלנים יעשה תגרה המוכרת, ולו־במשהו את "הפה" כדי ששקספיר יהפוך בדרגי אחר ל"דטנר אבי קושניר שאו". הסוערת של תיאטרון באר־שבע הרבה משמעת־עצמית בדרשת־מתם. בחודש סבטמבר.

מקרה ריטה־סוררת הוא מורכב יותר. היא החוגקה לתחילה ביזורית מיד אחרי שיצאה מבית הספר למשחק, לתוך מחזור שעניינו כוכב נולד. זה היה לפני שנה. היא עדיין בחוקת הבכורה. עתה עליה להוכיח שהיא מסוגלת גם לשחק ולהביא לבימה איכויות מעבר למה שהפגינה ב"גבירתי הנאווה". אמנם ארבע־עשרה הצגות נלבר, אבל הצגות לכל דבר, ואפילו להשתמש בקולה הביזור לא תהיה לה הזדמנות של ממש. לא יהיה לה תהליך חזרות המאפשר לבנות דמות הכלה, זו־מזוה של הסוררת קוריגה היא דמות מורכבת וכפירת סוהב, כפי שיכולות להעיד רזיה קסבוס. הפורשת מן הצגה בשל היותה בהריון, וכל השחקניות ששיחקו אי פעם דמות זו. ריטה אינה שחקנית תיאטרון מנוסה. היא בוגרת ביה־ספר למשחק. מוכשרת ביותר, שיצאת להתמודד עם אתגר תיאט־רוני קשה, כשהציפיות ממנה הן כמעט בלתי אפשריות. הסיכון הוא שלה יותר משהוא של שקספיר או של תיאטרון באר־שבע.

"אילוף הסוררת" בליווקה הזה עשוי להיות הרבר הזה ביותר בקיץ הזה. אם אין מביאים בחשבון את "עלובי החיים" שאף הוא לא נערך מכבים. ואם ריטה, דטנר וקושניר מעניקים פופולאר־יות לשקספיר, הוא מצדו נותן — בסיוע ההפקה של תיאטרון באר־שבע — אפשרות לכוכבי ביזור נערצים על הנוער להפגין את רב גוונות כשרונם. אז לא איכפת לי ש"אילוף הסוררת" יוצג כ"ריטה, דטנר אבי קושניר שאו". אני משר־איכפת. ובתנאי שאתנבר. תוצר הפה" כדי ששקספיר יהפוך ברגע אחד ל"דטנר אבי קושניר שאו". מרתקת. וסוהבה כמו שהיא מראים על הדרכה משמעת־עצמית בדרשת־מתם. בחודש סבטמבר.

תשובות לביקורת

מפיק "אירמה לה דוס" טוען: "הביקורת לא פר"

יום אחרי שהתפרסמו הביקו־רות הלא מחמיאות על המחזמר "אירמה לה דוס", מיהרו שני עיתונים מסבירים ("ידיעות אחר־ונות" ו"חדשות") למשש את הדופק אצל המבקרים ולבקש מהם תגובה. איני יודע מה היתה הסיבה שדוקא אנשי "אירמה" זכו להשיב מידיות לביקורת, שהיא דבר לא כל כך שגרתי. אולי הסיבה נעוצה בעונת מלפפונים של ידיעות בנושאי תרבות, ואולי בפלאסת יחסי ציבור מוכא של הפקה. בכל אופן, אינני מוצא פסול כלשהו בת־גובה לביקורת. להיפך – זו אבן־בוחן לאיכות. ובעיקר המבקרים שמשקיעו הס־לעניין. מה שמועלה על הבימה היא הוצאה, ולא המבקרים אני אוהב שדרן כדוגל שתאר את המשחק כך – "השעה מאוד מאוד מתאמץ לתפוס את הסרוח, אבל זה בכל זאת שעה".

שהשמיע טענה מקובלת מדי־כחים מעין אלה (כבר טענות על היות המבקרים אנשי תיאט־רון מתוסכלים). "הביקורת היא דבר לא פר. מבקר שבא להצגה בערב אחד לא יכול לשפוט עבודה של כמה חודשים."

כיוון שהטענה שהמבקרים לא מעריכים את המאמץ שמ־ושקע מאוד מקובלת, והביקו־רות היא לא פר כשהיא לא מפרגנת ("לפרגן" הרי בא משורש "פר") צריך לומר רק שהיא לא מדויקת. אם הקהל בא בערב־אחר, ועיין המבקרים "הבכספים" שמשקיעו הס־לאנ־לעניין. מה שמועלה על הבימה אינו אותו־אותו. ולא המבקרים אני אוהב שדרן כדוגל שתאר את המשחק כך – "השעה מאוד מאוד מתאמץ לתפוס את הסרוח, אבל זה בכל זאת שעה".

אפשר גם אחרת

גן פסלים ברחבי מינסטר מתרעד במפה עירונית ומעלה את העיר על מפת הפיסול

מאת ציונה שמשי

החברים סיפרו לי שבמינסטר מתקיימת תערוכת פסלים ושזה רק שעה מקלן. עריין במראומת "חג הפסל" בשכנתי (יפה). והחלטנו לנסוע ולהשתזר. שעתיים נסיעה בר־כבת מתתילות להעלות ספיקות. נחיתה רכה בעיר יפה של שבת בבתרים, עם מליוני זוגות אשפיים ואנשים מסוכת את הענייבים.

פלקטים ברחובות מספרים את קיומו של המרתקת בביבר הרום, ואשה במרכז האינפורמציה מציידת אותנו במפה. המבחירה לנו שאם בר־צונו לראות את כל 50 העבודות המתגנות יש לנו בעיה. 4-3 שעות אינן מספיקות בעיר שגודלה כ־305 ק"מ רבועים. כשנקודת המרכז של המרתקת היא שכל אמן מתאמן בחוד לו את המקום. במפה מסומנים 63 פרויקטים. במקום קיימים 50. מתוכם 30 של אמנים בעלי שם עולמי. שיצירותיהם קיימות בכל אוסף מוזיאוני מכבד. המסרה לא היתה עידוד הפסלים המקומיים.

במוזיאון העירוני בטרכו מוצגים המודלים, הרגמים וסקיצות ההכנה. כתערוכה המאפשרת התיחסות בפני עצמה לרגל הפרויקט הוצאה קטלוג כספר, קטלוג כמדריך, דף הדרכה, גלויות צבעוניות של כל עבודה בנפרד ומפה עם סימון העבר חוד. מדע על כל עבודה נמצא בקטלוגים נפרדים של האמנים. כשהפרויקט של מינסטר בטרכו. בנוסף לכל אלה, מכניסה למוזיאון מתחים שאלונים לאורחי העיר ול־מבקרים. ובהם בקשה להתיחסות לעצם הארגון ולאו דווקא לעבודות עצמן. הרוש האחרון על המידע לפרויקט ישוב בכניסה למוזיאון ומ־סיע. לדבריו עיקר הסעצות הן כלפי הפיתוח הגדול של העבודות ברחבי העיר. קשה לדעת אם תלונות אלה באות מזרים כמתנו, המתקשים לתור את העיר על כל מרחביה בכמה שעות, או מן הנושבים המקומיים הקבועים. של הם סיכות אחרות.

הפרויקט בשבר מיוני עד אוקי טובר. יש להניח שתושבי המקום אינם מטרדים מהפיוור, שכן משך הפרויקט מאפשר להם לראות את כל העבודות, ואפילו פעמים אחרות. אם יזכו. נוסף לכך קיימים סיורים מאורגנים היוצאים מהמוזיאון כל יום, לקטע אחד של העיר. זה מבטא לוגיסטי המאפשר לכל מי שרוצה ויכול, לראות וללמוד את כל התערוכה. יש הרבה כסף לאמנות.

הפסלים עצמם – יש טובים ויש פחות – מבוצעים לעילא ולעילא. ברצינות רבה. והשקעה בספית גדולה. הם יוכל להחשף ולהיבדק בקיץ ובסתיו, בשינוי שעות אור וצבע הסביבה, אך לא יחשפו לפגעי החורף. כל העבודות בסיסב הוגה דרות של אמנות היום. גם כשאינם מטלטלים אותי בחירושם או במשמ־עותם. דבר אחד ברור: אם התכוונה מינסטר להצטרף אל מפת הערים הפעילות באמנות, הצליחה. ואפילו מתקוטה בה התחרות עם הקודמנטה של קסל אינה פשוטה כל כך.

פרוייקט פיסולי בסמה של מינסטר

קסמי הצ'מבלו

מאת אורנה לבנה

רפיסל לצ'מבלו של רפאל פואביה – מוזיאון ישראל, ירושלים, בית אנה מיכו, 22.7.87. בתבכיות: קלרנבוב – מוזיקה בדו מינור, קופרן – "תפארי הנהדר של איגור המר" מיקאים הגדול והעתיק, באך – מוקאמה בסי מינור 914, מקארלאטי – סונטה בסה מזור ק. 107, סונטה בלה מינור – ק. 175, ריקרד (מאנרנו). פרה אנטוניו מולר – סונטה בדו מינור, פרה זוזה דה לראניאנה – סונטה בסול מזור, פרה מנואל דה סנטאנה – אלגרו בדה מג'ור, פרה זוזה גלאס – סונטה בדו מינור, פרה זוזה דה לראניאנה – סונטה בסול מזור.

הצ'מבלו של רפאל פואביה – אחד מגדולי הצ'מבליסטים בעולם – הוא בעל שתי מקלדות, והוא נבנה במיוחד עבורו, על־ידי רוברט גיטלה ובנו, על־פי המודל המקורי של הזיזנימוס אלברט האס (1734) ורק אלוהים יודע כיצר עבר בתי לאות המסע הבינבשתי מרוחב אמריקה לישראל. חבל שעד שבע־שה מאמן אירים זה – הוא נעשה רק למען שני רסיטלים – האחד בת"א והשני בירושלים. פה, לא עמד לו כוחו לשאת את תלאות החום הלוהט של ליל חמסין ירושלמי, והא כתוב במשך יותר ממחצית השעה בהפסקה, בעוד הקהל כמעט "מס־רב" לחזור לאולם המוזיקה והלוהט של בית אנה מיכו. היחיד שמעו לו כוחו לגבן באולם בלתי מאוורר היה האמן עצמו, כולו מפעם ורוח גדולתו, לא הרגיש במועקה המציקה.

התוכנית – שהיתה ענקית בהיק־פה – נועדה כאילו לפצות את הקהל הישראלי על מיעוט הרסיטי־לים – היתה בהיה יפה על מבחר של פינים בארוקיות וקלאסיות – בעיקר של מלחינים ספרדיים וצרפ־תיים, המצוינים, כפי שהגדיר זאת פואביה עצמו, בקשרת המיוחדת שלהם אל המוסיקה הספרדית.

גדיר למצוא צ'מבלו בעל יכולת הבעה מבטאת מעמיקה כ"כ כזו של פואביה. הצ'מבלו תחת ידו הפך מכלי מלווה לכלי פריטה מעודן בעל עושר רקעים וגוונים מופלא. אפילו יצירה בעלת עניין מוסיקאלי מפוקפק – כגון הסרוטה של קלראמבו, מלחין ברזמנו של קופרן – נוגנה ברוב רגש והבעה אקספר־סיוניה, ללא הפרזות מלודרמטיות. והפכה תוצה ידיו לבעלת עניין. מרגש ומסעיר היה ה"תיאטרון" המר־סיקאלי שעיר קופרן – מלווין שהירבה לסעוב לצ'מבלו, ואף פיתוח שיטה מיוחדת לנגינת הכלי. יצירתו מלאת החומר הסנראקאסטי "הפאר והחדר של איגור המוסיקאים הגדול והעתיק" – היא תצוגה תיאטראלית ימי־ביניימית של שוחקים, לר־ליינים, רקדנים, חוכים, קופים, וכן – עדה של קבצנים, נבים ופצועים, שרגילים היו לעבוד בשירות המוסי־קאים בימי הביניים – והיא עוגנה בפלסטיות כה רבה, עד שניתן לחוש בעליל את תוכן העלילה. ההפרזה בגינוני המימי הקיצוניים שגרם הסולן, עזרה לו להבליט את סערת הרגשות שבעלילה, והיתה פה במקומה.

בסוקאטה של באך, לעומת זאת, היתה ההפרזה בהבלטת הקולות קצת משמנית מדי – והיא נוגנה בפאתוס רב מדי. בקובץ הסונטינות של סקארלאטי באה לידי ביטוי יכולתו הווירטואוזית המתמסת של פואביה, שיחד עם מזג הסרטי, יצרה איכות נגינה שאינו רגילים לשמוע אותה על הצ'מבלו. אפילו הפאסאג'ים ה"מזגנים" ביותר של סלמות אצל סקארלאטי – שנעזרו להבליט את השימוש בכל הרגיס־טרים בצ'מבלו – נוגנו ברוב רגש. מבאן ועד לסוף הערב – כשנגנו מבחר יצירות של מלחינים לטינו־אמריקאיים, חגג פואביה בכתוך שלו, והתאמנה לנגינתו היתה בגדר הנאה מצידוף נדיר של יכולת ויד־מאוחסת מושלמת, עם יכולת הבעה פסטנית־לירית.

סיום טוב

מאת נתן מישורי

קונצרט סיום יומי המוסיקה האקאדמית בגליל העליון הסיף 1987 בבית הקם בכפר בלום.

לפתיחת קונצרט הסיום של יומי המוסיקה בגליל העליון הסיף צליל החוצרה של אילן אשר וזה לנעי־מות צליל כלי הקשת והצ'מבלו (אברהם מלמד, מרים דרסקן, יעל שוחר, דוזון דויסטר, גבריאל וולה, אלדד נימרק) ביצירה הלא כל כך מחייבת בתוכנה של אלביוני (בן המאה השבע עשרה) – סונטה בדו מזור.

כמנהג "יומי המוסיקה" נוצעה אף הפעם בכורת יצירה ישראלית מדר מנה. "דגעים מוסיקליים", שנוגנה בידי הוזילן מיכאל מלצר, הקלי רניקן וסמנר ביולי, הזוזלנית יעל שוחר והצלן מיכאל הרן. המוסיקה היתה טובה ויפה. מעשה הוטב המבר גם אל הרגש, וביצועה היה אף הוא יפה ומדוקדק. אך לולא נב־הנו בכמוה והכרנו את המלחין אברדי הייה, הינו משייכים אולי את הזמן והמקום לצרפת שלאחרי מלחמת העולם הראשונה, ולשאר בשרו של אריק סאטי.

שבעת העיבודים לשירי עם מאת בטהוון אינם מצטיינים בגזלה, ולא בתפקידים מעניינים לכלים. אך הביצוע יש בהם חוו מוצלח עד תום בידי שלישיית הזמרים המצוינים חבין וייזלקאפסוטה, היין מיינס ומייקל ריפון והנגנים אברהם מלמד (כינור) יפתח ולסמן (צלו) וגיורא סטילמן הפץ (פסנתר), שאף שיתפו את הקהל העולו בזמר מוכר.

חתימת הסיום הוקלמת היתה בשי־מניה הגדולה לכלי קשת ולכלי נשיפה שלא מוחיתיו הטרגיות של נגש מלודיה, שוברים, מוצאות בו ביטוי, אלא יפי לחניך המוזמרים ומחולים בעיטות הואסטיות כמעט בסוהבניה. את זאת אכן השיגו הכנרים גיל שרון ויתאי צור, הוזילן אורי מאיר, הקלרניסן אלי חפץ, נגן הבסון זיו בן הקרנן מאיר ריטון, בחירה גבוהה של ניקיון טכני, של שיתוף ואף של כי־טור אישי. בכך גם נסתיים כל שמ־חות "יומי המוסיקה" והזל צער הפרידה על שוחלף עוד אירוע המובע את חוזתנו היפה על העשייה המוסיקלית בישראל.

DO YOU SELL WELL כדי להקל על המוכרים שלך

מרכזי מידע – פיתוח שווקים – סדנאות יישומיות

אינפורמרקטינג – דמוגרפיה עסקית ומידע שיווקי בע"מ

דרך חיפה 13 תל־אביב 62949 טל: 03-252967, ת.ד. 33439

מרכז כלימודי ניהול

הכשרה בניהול מתקדם

נמשכת ההרשמה לשנת הלימודים תשמ"ח במל"ג במבחר תכניות לפיתוח מנהלים

הלימודים מקנים למנהל המשתלם ידע יישומי וטכניקות ניהול מודרניות בכושאי מיבהל העסקים בהתאמה למגמות הלימוד השונות:
* כלכלה * חשבונאות פיננסית וניהולית * התנהגות ארגונית * שיווק * מימון * יצור * מחשבים * מיסים ודינים בעסקים * מדיניות עסקית * משחק עסקים ועוד....

מגמת ניהול כללי

מנהל אקדמי: דר' ביסון לוין
מסלול לימודים בתנאי פרבימיה
מסלול לימודי יום
הקורס מכוון למנהלים בעלי נסיון מעשי המיועדים לתפקידי ניהול בכירים.
תוכנית מקיפה ללימודי מינהל עסקים, הכוללת כ-580 שעות לימוד.
פתיחה: 20 באוקטובר 1987

מגמת ניהול למהנדסים

ביהול אקדמי: דר' רוני ולנפל – ת"א, דר' יאיר דוכין – י-ם, דר' רן חרשם – ב"ש
מסלול לימודי יום
הקורס מיועד למהנדסים, למדענים ולאקדמאים העוסקים בניהול או מיועדים לתפקידים ניהוליים והיקפו כ-300 שעות לימוד.
בתל-אביב – לימודי יום ו', פתיחה: 4.9.87
בתל-אביב – לימודי יום ג', פתיחה: 20.10.87
בירושלים – לימודי יום ה', פתיחה: 22.10.87
בבאר-שבע – לימודי יום ד', פתיחה: 11.11.87

מגמת ניהול לחשבים

מנהל אקדמי: דר' אריה עובדיה
מסלול לימודי יום (ימי כ')
הקורס מיועד לחשבים, לגזברים ולאנשי כספים בעלי ניסיון והוא כולל כ-300 שעות לימוד.
פתיחה: 26 באוקטובר 1987.

חדשנות ויזמות עסקית

מנהל אקדמי: אינג' אבי קרצם
מסלול לימודי יום (ימי ה')
הקורס מיועד למנהלים, מהנדסים, ויזמים מהמסחר הפרטי והציבורי, ולצורת ניהולי בתעשיה חקיבוצית שפעילותם ביזום מפעלים ובתשבום טכנולוגיה.
הוא כולל כ- 250 שעות לימוד.
פתיחה: 19 בנובמבר 1987

פרטים והרשמה: המרכז הישראלי לניהול, טל. 03-257202

המרכז הישראלי לניהול

שר העבודה והרווחה

הודעה בדבר כניסה לתוקף של חוק הסכמים קיבוציים, תשי"ז-1957

בהתאם לסעיף 26 לחוק הסכמים קיבוציים, תשי"ז-1957 (1), אני מודיע על כוונתי לתת צווים לפי סעיף 25 לחוק, המרחיבים את תחולת ההסכמים הקיבוציים המפורטים להלן:

1. הסכם קיבוצי כללי (7028/87) שבין אגד ותעגנים חיפאים בישראל לבין ההסתדרות הכללית של העובדים בארץ ישראל, ואגד ואחרות של עובדי הדפוס, הכימיה והקשרות, מיום כ"ד באדר תשמ"ז (25 במרץ 1987).
2. הסכם קיבוצי כללי (7029/87) שבין המועצה המקומית לפיד מכבי כבר לבין ההסתדרות הכללית של העובדים בארץ ישראל, ההסתדרות פועלי המזכירות החשמל והאלקטרונית, מיום י"ג בשבט תשמ"ז (12 בפברואר 1987) בדבר תנאי שכר.
3. הסכם קיבוצי כללי (7033/87) שבין ארגון השוכרים הפעלי תחנות חדלק בישראל לבין ההסתדרות הכללית של העובדים בארץ ישראל, ואיגוד המקצועי של עובדי תחנות הדלק, מיום כ"ז באייר תשמ"ז (14 במאי 1987) בדבר תנאי שכר.
4. הסכם קיבוצי כללי (7034/87) שבין הרשות עפר חקלנות בישראל לבין ההסתדרות הכללית של העובדים בארץ ישראל ומאכירות, ואגודות של מכוניאי עובדי חקלנות, מיום י"ד בסיוון תשמ"ז (11 ביוני 1987) בדבר תנאי שכר.
5. הסכם קיבוצי כללי (7035/87) שבין ותאגדות בעלי מפעלי תוכלה בישראל לבין ההסתדרות הכללית של העובדים בארץ ישראל ואגף לאיגוד מקצועי. מיום כ"ז בסיוון תשמ"ז (12 ביוני 1987) בדבר תנאי עבודה ושכר.
6. הסכם קיבוצי כללי (7037/87) שבין לשכת תוצאים של הארגונים הכלכליים לבין ההסתדרות הכללית של העובדים בארץ ישראל, ואגף לאיגוד מקצועי מיום ז' בסיוון תשמ"ז (2 ביוני 1987) בדבר עדכון דמי הבראה.
7. הסכם קיבוצי כללי (7052/86) שבין המרכז הארצי של ארגוני הקבלנים והבונים בישראל לבין ההסתדרות הכללית של העובדים בארץ ישראל ההסתדרות פועלי הבנין, מיום ח' בחשון תשמ"ז (7 בנובמבר 1986) בדבר תנאי שכר.

ג' באב תשמ"ז
29 ביולי 1987
(1) ס"ח תשמ"ז עמ' 63.

משה קצב
שר העבודה והרווחה

חברת החשמל לישראל בע"מ

אגף הבצוע

מכרזים

1. מכרז מס' 87/1136 – הקמת תחנת משנה באזור באר־שבע (עבודות בניה אזרחיות).
2. מכרז מס' 87/1110 – הרחבת תחנת משנה בשפלה ותחנת הכח "רידינג" בתל־אביב (עבודות בניה אזרחיות).
3. מכרז מס' 87/1143 – הרחבת תחנת משנה תל־אביב מרכז (עבודות בניה אזרחיות).
4. מכרז מס' 87/1057 – תיקון חלונות אלומיניום בתחנת הכח "אשכול" באשדוד.
5. מכרז מס' 87/1154 – עבודות ניקוי כבישים ושטחים (שוחות בקורת וכד') בתחנת הכח "מאור דור" בחדרה.

פרטים וטופסי המכרזים לקבל תמורת תשלום כדלקמן:
– עבור מכרז מס' 87/1126 סך של "230 ש"ח (כולל מע"מ).
– עבור מכרז מס' 87/1110 סך של "172 ש"ח (כולל מע"מ).
– עבור מכרזים 87/1143 ו-87/1057 סך של "115 ש"ח (כולל מע"מ). עבור כל מכרז
– עבור מכרז מס' 87/1154 סך של "69 ש"ח (כולל מע"מ).

בשערי אגף הבצוע רחוב תשמל 16, תל־אביב, (שמה 11, טלפון 614343/691) בין השעות 13.00 – 09.00 עד יום שישי 14.8.87.

רשאים להשתתף במכרזים וכל רק קבלנים רשומים כחוק. יש להציג מסמכי רישום בעת קבלת חומר המכרזים.

על הצעות לציע למשרדנו בתל־אביב עד יום רביעי 9.9.87 שעה 12.00. פרט למכרז מס' 87-1154 שמועד הגשתו 26.8.87, שעה 12.00.

בחורף - בעקבות השמש לדרום אפריקה

נפתחה ההרשמה לטיול היוצא ב-18 בינואר 1988.

"אופיר טורס" מזמינה את הקהל הרחב לפגישת הכרות אשר תערך ביום רביעי 12.8.87 בשעה 17:30 במלון סיני, תל אביב.

בתוכנית:
• שיחה עם מלוה הקבוצות - עמוס אורדו. • סרט ושיקופיות.
• כיבוד קל.

מאחר ומספר המקומות במלון מצומצם אנו ממליצים על הזמנת מקומות מראש (ללא תשלום).

בחסות SATOUR לשכת התיירות של דרום אפריקה.
S.A.A נציגי אויר של דרום אפריקה.

היציאה מובטחת.

אופיר טורס, טלפונים: 209777, 03-209737.

SAA

מדינת ישראל
מינהל התכנון מחוזות המרכז-1965
מרחב תכנון מקומי הגליל המערבי

הודעה בדבר הפקדת שינוי תכנית מתאר

בהמשך הודעה, בהתאם לסעיף 89 לחוק התכנון והבנייה, תשכ"ה-1965, כי בשערי הדפרה המרחבית לתכנון ולבנייה, מחוז המרכז ומרחבי הדפרה הקבועה לתכנון ולבנייה הגליל המערבי שברחוב יחזקאל בן אבא, מבריה מוקם שינוי תכנית מקומית הקרא תכנית מס' 4492 שינוי לתכנית מתאר מס' 394 – שני יחד הגלקה מגרשים, מתפרסת בדרך בחוד עם המגרש המצוין אליה.

מהלה הם המסמכים הכלולים בתוכנית:
גוש 18306 חלקות 35, 103, 110.
עיקרי מטרות שני התכניות: שני יחד לבנייתם חלוקת מגרשי בנייה.
כל המעוניין בשינוי התכנית רשאי לעיין בה ולא, המלצה בשעות המשרדים המצוינים מעלה.
כל המעוניין בקרקע, בכל אזור בכל מרחב תכנון הדפרה את כמה מגמה על ידי שינוי התכנית, וכן הדפרה הקבועה והתכנון שלה, כולל בתחום התכנית או מגמל אחרת, רשאי חוץ החדשים מיום פרסום של הדפרה זו בדשמות, לפנות הבמרדות לשינוי התכנית בשערי הדפרה הקבועה.
הבקשות הנ"ל.
את הדפרה יש להגיש בכתב בצירוף הנמקה ומלצה מתאר, ותוגש על ידי עורך המסמכה את הדפרה משמעת־עצמית בדרשת־מתם. בחודש סבטמבר.

שמואל קלצני
יו"ר הדפרה המחוזית לתכנון ולבנייה – מחוז המרכז

תאריך: ה' בתמוז תשמ"ז
23.1987

חוק התכנון מחוזות, תשכ"ה-1965
מרחב תכנון מקומי הגליל

הודעה בדבר הפקדת שינוי תכנית מתאר מקומית

בהמשך הודעה, בהתאם לסעיף 89 לחוק התכנון והבנייה, תשכ"ה-1965, כי בשערי הדפרה המרחבית לתכנון ולבנייה, מחוז המרכז, ובמשרדי הדפרה הקבועה לתכנון ולבנייה הגליל המערבי שיחי תכנית הקרא "שינוי תכנית מתאר מקומית מס' רח/2001/6" בחוד עם המגרש המצוין אליה.

עיקרי הדפרה השינוי הדפרה מעבר בכרשים ודשות יחד שמחום לבנייה, לשמה לבנייה אלמה, שבמה בקבל בן חמה מבנים 6 מ'.

מהלה הם המסמכים הכלולים בשינוי התכנית: גוש 3749 חלקות 3, 19 חלק חלקות 1, 4, 7, 23 גוש 3750 חלקות 10, 12 חלק חלקות 5, 9, 11, 13, 14, 17 גוש 3753 חלקות 1, 3 חלק חלקות 6, 27 גוש 3754 חלקות 1-9, 17, 23-25, 55-58, 66-68, 74 חלק חלקות 10, 15, 19-22, 34, 67, 69, 71 גוש 3778 חלקות 29 חלק חלקות 1, 2, 14.

כל המעוניין בשינוי התכנית רשאי לעיין בה, ללא המלצה בשעות המשרדים המצוינים מעלה.

כל המעוניין בקרקע, בכל אזור בכל מרחב תכנון אחר הדפרה הקבועה מגמה על ידי שינוי התכנית וכן כל המבקש לקבל הודעה זו בהמשך, רשאי, חוץ החדשים מיום פרסום הודעה זו בדשמות, לפנות הבמרדות לשינוי התכנית בשערי הדפרה הקבועה המגמה. הגלה לבקל מרחב תכנון הדפרה הקבועה לתכנון ולבנייה מלוה בהמחר הדפרה הקבועה לתכנון ולבנייה הגליל המערבי.

רב שוש
יו"ר הדפרה המחוזית לתכנון ולבנייה – מחוז המרכז

תאריך: 15.7.1987

עירית כרמיאל

מכרז מס' 7/87

הפקה צוד לחתמת מעבר לשמש ביטלה

עירית כרמיאל מכריזה בזה על קבלת הצעות מקבלנים לתכנון ייצור והפקת צוד לחתמת מעבר עם דיוקן ומשמן מכולות.

תנאי המכרז. טופס הצעה וטיוטת חוזה ניתן לקבל במשרד מהנדס העיר בשעות העבודה הרגילות תמורת 200 שח שלא יוחזר.

על המעוניינים לגיש הצעותיהם למשרד מהנדס העיר אי לשלוח בדאר רשום ע

של מי הדשא ירוק יותר

שלושה קיבוצים שולטים על ענף גידול הדשא המוכן, המגלגל כיום מחזור שנתי של כ-3 מיליון דולר והופך שדות בור למידשאות — בין לילה

מאת יונתן שרמן

יש הרבה מהאירוניה בכך, שזר מינור הקיבוצי הוא השולט שליטה מוחלטת על ענף גידול הדשא המוכן. ענף זה, יותר מכל ענף אחר מחקלאות, פונה אל אותו עשירון עליון של בעלי אמצעים וחזק כמחזק דור מעגלי החקלאות הכי סודיים של הקיבוצים — חלב, בייצים וחיטה.

שלושה קיבוצים שולטים על ענף הדשא המוכן בארץ. קיבוץ גבעת ברנר היה הראשון שהחל בגידול דשא בארץ לפני חמש שנים והוא גם השולט על גידול של כ-400 דונם דשא בשטח מכלל 800 דונם הדשא המגודלים כשנה בארץ. שנה לאחר מכן הצטרף אליו קיבוץ כפר רופין מבקעת בית שאן המגדל כ-300 דונם בשנה ולאחרונה, החל בכך גם קיבוץ גלעד מבקעת הירדן בהיקף של כ-100 דונם בשנה.

לגבעת ברנר, הדשא המוכן הוא המשך טבעי של פעילותה שכבר היו קיימות בקיבוץ. אנשי הקיבוץ חיפשו ורכזו לגדל חלקות אדמה קטנות יחסית, שהיו בבעלותם ולא ניתן היה לשתול בהם גידולים חקלאיים הדורשים מרחבים גדולים. אזי נולד הרעיון לגדל את החלקות הללו לגידול דשא ובכך להשלים את כל המחזים המגודל והשוק על ידי משחלות גבעת ברנר. בכפר רופין חימשו רעיונות להעשרת תקציב הקיבוץ מחקלאות ואחד מחברי הקיבוץ, בר רון, הוא שנתפס לרעיון של דשא מוכן ושיכנע את חברי הקיבוץ לתמוך ביזמה זו. קיבוץ גלעד היה האחרון שהחל בגידול דשא והוא למעשה אימץ את הרעיון מרכישת דשא כזה בגלל מחירו הגבוה יחסית. למעשה, רשת המחירים של הדשא המוכן בארץ אינה גבוהה יחסית למחירו בחו"ל ובשנים הראשונות לשיווקו מחירו הריאלי הוא אף זול ביותר בגלל מבצעי שיווק והגדרה של הקיבוצים.

כיום, מחיר רבוע של דשא מוכן עולה לצרכן בין 5 ל-8 שקלים (ללא מע"מ) על פי סוג הדשא, כלומר, אדם הגר בבית הבנוי על חלקה של חצי דונם, עשוי לרכוש במחצבע 150 מ"ר דשא בהוצאה שבין 750 ל-1,200 שקלים. הוצאה שמרבית בעלי הבתים יסולים לעי מוד בה.

יחד עם זאת, יש לזכור כי המחיר האלטרנטיבי של הדשא הוא אפסי. כל שנדרש הוא לשכור גנן ליום יחד מים, אשר משיג קצוות דשא ושתילים. הוצרש של כמה מאות שקלים הוא שיזכר את ההבדל בין העשירון העליון והזכש את הדשא המוכן לבין הנדרש. המוכן להמתין שנה עד ליצירת משטח הדשא בשיטה הרגילה.

ההוצאה לרכישת משטחי הדשא המוכן אינה נראת גבוהה המיחוד — אבל תמונת מצב זו עשויה להשתנות כיון שרשת המחירים בענף מצויה במגמת עליה. הביקוש לדשא מוכן הלך ומבר ואילו שטחי הגידול של הדשא אינם גדלים באותו שיעור. התוצאה ברורה — מחיר הדשא מתייקר.

גורמים מזהיים

הסיבה העיקרית לגיאות בשנה שנתיים האחרונות, בעוצם רכישות הדשא נובעת מהתעוררות הרכישות של גורמים מוסריים. עיריות, משר"ים ומוסדות אחרים גילו את הדשא המוכן והחלו בהרחבת הזר מנות.

כך למשל, קיבוץ כפר רופין זכה לאחרונה במכרז הגדול ביותר שהתפרסם בארץ להספקת דשא מוכן. זה מכרז של 26 דונם שפורסם על ידי עיריית תל אביב, להספקת משטח דשא להקמת אצטדיון בדזום תל אביב סמוך לשכונת התקוה.

גם הקיבוצים האחרים זוכים לביקוש עד מגורמים מוסריים, לא במעט בגלל הבחירות המוניציפ אליות ההולכות וקרבות. הדשא המוכן נותן לראשי העיריות כלי להפיץ שממה. ליריק תוך מספר שבועות, ועדב הבחירות לרשויות המקומיות — כלי כזה לא יסולא בפז.

גורמים מוסריים בכל הארץ רד כשים דשא, אך עיקר הרכישות של האנשים הפרטיים הם במרכז הארץ — בגוש דן והסביבה. איזור זה מרכז בתוכו קרוב ל-60 אחוזים מכלל המכירות של שלושת הקיבוצים הנ"ל. הדשא המוכן הוא בעל יתרון מהותי בין חיפה והנפה (25 אחוזים לערך) וירושלים והרחוק (15 אחוזים לערך).

על תחום פעילות זה נאבקים שלושת הקיבוצים וגם מספר מגר לים מתחרים מן המשובים. המר גולים המשובים מוכרים בעיקר דשא מסוג קוקיה, שהוא הקל ביותר לגידול. הוא גם הזנם ביותר, אך שלושת הקיבוצים מתחרים ביניהם על המכרזים הגדולים. והגמאת הבאוק בדזום תל אביב או מגרשי כדורגל ותחי מלון, תחרות זו מביאה למחזון מחרים של מגמת עליית המחירים.

הענף הייחודי

ענף גידול הדשא, לצורת התוך רות הקשה בין הקיבוצים ולמרות היותו ענף פרוץ עבודה — הינו ענף ריווחי מאוד. למעשה, זהו הענף החקלאי היחיד, למעט גידול צמחי נוי, שניתן למכור את תוצרתו ללא ארגונים איזורים או קרטלים וללא מחיר שנקבע מראש.

הקיבוצים אינם כפופים לצורות משרד החקלאות או מתופלים ומגמות "ענובה", "אגרקסקו" או מועצות למיתון, אלא הם קובעים את רמות המחירים של הדשא על פי הביקוש בשוק.

התוצאה היא, שבמקרה של כפר רופין למשל — ענף גידול הדשא הפך בתוך מספר שנים לענף החקלאי הריווחי ביותר, המשתנה כמקור הכנסה למפעל של הקיבוץ. שיעור הרווח של הענף עשוי להגיע ל-30 או 40 אחוזים ולמרות עתידות העבודה — שיעור רווח זה גבוה בהרבה מגידול תירס או חיטה, שריווחיהם נאמרת באחוזים בודדי רים.

גידול הדשא ריווחי מאוד למרות שהוא דורש ידע רב והשקעה הונית גבוהה לפיתוח זנים חדשים ומתאי מים. בארץ נמכרים כיום קרוב ל-20 זנים שונים של דשא וכל קיבוץ שקוד לפתוח דשא סורי, אשר בעותו ניתן יהיה לכבוש עוד פלח בשוק הדשא. המגלגל כיום מחזור שנתי של קרוב ל-3 מיליון דולר.

לכר מכך, דשא אינו גידול הגדל מהים למהר. הדשא אינו צומח בחורף, ונם את שנתו משך ארבעה חודשים בשנה. כתוצאה מכך, כמעט כל זני הדשא גדלים במחזור שנתי אחד וניתן לשווקם רק פעם בשנה ואילו ביתר השנה, הדשא מצוי בשלבי גידול שונים ולא ניתן לגזל את הארמה לשימושים אלטרנטיביים.

שלושת הקיבוצים העוסקים בענף זה, מתכוננים להרחיב במהלך השנים הקרובות. הם ודאי שמעו על האימרה "הדשא של השכן ירוק יותר" ומתכוונים להציע לכל אדם אפשרות להפוך בין לילה את הדשא שלו לדשא ירוק יותר מזה של שכנו.

קיבוץ גבעת ברנר שולט על 50% מתעשיית גידול הדשא

לפרוש או לא לפרוש

האר' ואן דאן בארג, פוליטיקאי ידוע במפלגת העבודה ההולנדית, השתמש בשיטה קפיטליסטית להגדלת הכנסתו. את פגרת הקיץ הוא יבלה בעריכת חשבון נפש נוקב

מאת הנרייטה בועז

אמשטרדאם

מבין כל חברי הפרלמנט ההולנדי, האר' ואן דאן בארג (מפלגת העבודה) הוא המוכר ביותר בהולנד, וקרוב לוודאי גם הפרלמנטר הזר לגדי המוכר ביותר בישראל. ואן דאן בארג, שהצביעות אינה נמנית עם מעלותיו, אינו מתמיד שום הזדמנות להכרז (ולמשל באמצעות הגשת שאילתות) או להופעה בטלוויזיה. בישראל, בה ביקר פעמים רבות, תחילה כעיתונאי שמאלי ואחר כך כחבר פרלמנט, הוא משמש, ביחוד על פי ההלכה, נגיד מכון השלום הבינלאומי של אבא אבן. ואן דאן בארג, בן 45, אדם רחב מידות, בעל שפם שחור גדול, מעורר תשומת לב בכל מקום בו הוא מופיע. אך העובדה שהוא אחד מחברי הפר למנט הידועים ביותר בארצו, אין פירושה גם שהוא אחד האהודים ביותר. ישנם לא מעט אנשים שאינם נמנים עם יידידיו, לא רק בקרב ציבור פרלמנט של מפלגות אחרות אלא גם בתוך מפלגתו וגם מכין חברי לסיעה.

להאר' ואן דאן בארג לא איכפת בדרך־כלל שמדברים עליו, אך הסיבה בגללה שימש נושא לשיחה בשלושת השבועות הראשונים של יולי לא היתה כלל לרחוב. בארבעה ביולי פירסם השבועון "האגנה פוסט" באמר מאת פול ואן אגנן על עסקות בבורסה. ואן אגנן אינו נמנה על חברי המערכת של העיתון. הוא עיתונאי הבתמה בנושאים פיננ סים, וגם פירסם ספר שכלל פרופיל טים של חברי פרלמנט שונים. כדי להיטיב להבינם, התלוה אליהם העיתונאי בעיסוקיהם במשך ימים תמימים. אחד מחברי הפרלמנט היה האר' ואן דאן בארג. בסאמר ב"האגנה פוסט" הוא מוכר בעיקר אחר ויחיד. ואן אגנן כתב כי לפני שלוש שנים אמר לו חבר הפרלמנט שהגדה למדע פנימי שהיה לו בחבר בורעות הזרע והתגנה הפר למנטריות. קנה יום אחד כמה אלפי מניות של חברת הנעשה פוקאר ב־ דיעה שבמהרה יעלה ערכן, ומכר אותן לאחר מכן ברווח ניכר.

כאשר קרא משפט, זה עלתה חמתו של ואן דאן בארג, והאמצעות עורך. הרין שלו דרש כי העיתונאי יחזור בו מדבריו. אולם זה המשיך לטען כי הוא שמע את הדברים מחבר הפרלמנט. העיתון היה מוכן לפרסם רק "תיקון" בן ארבע שורות בו נאמר, כי לאמרות שואן אגנן כתב מן שואן דאן בארג אמר לו. היה עליו לבדר זאת שוב לפני הפרסום. באותו גליון הופיע גם מאמר ארוכי על ואן דאן בארג מאת חבר מערכת. העניינים יכולים היו להיעצר בר קודה זו, במידה שהתרצים נגעו בחבר הפרלמנט עצמו. אולם ידר הסיבה הפרלמנטרית של מפלגת העבודה, זיים קוק, רצה בידוד יסודי יותר של העניין. נראה כי לא היה זה סוד שואן דאן בארג אכן הוכב מספקולציות בבורסה, ומשתמש בכך כמקור הכנסה נוסף. אין חוק בדר לבר האוסר על כך, ולפיכך פעילות זו אינה בלתי ליגאלית, גם אם צורם ידי ממשלה, אגודות סמדים ומר מים ממלכתיים אחרים גילו את הדשא המוכן והחלו בהרחבת הזר מנות.

כך למשל, קיבוץ כפר רופין זכה לאחרונה במכרז הגדול ביותר שהתפרסם בארץ להספקת דשא מוכן. זה מכרז של 26 דונם שפורסם על ידי עיריית תל אביב, להספקת משטח דשא להקמת אצטד דזום תל אביב סמוך לשכונת התקוה.

גם הקיבוצים האחרים זוכים לביקוש עד מגורמים מוסריים, לא במעט בגלל הבחירות המוניציפ אליות ההולכות וקרבות. הדשא המוכן נותן לראשי העיריות כלי להפיץ שממה. ליריק תוך מספר שבועות, ועדב הבחירות לרשויות המקומיות — כלי כזה לא יסולא בפז.

גורמים מוסריים בכל הארץ רד כשים דשא, אך עיקר הרכישות של האנשים הפרטיים הם במרכז הארץ — בגוש דן והסביבה. איזור זה מרכז בתוכו קרוב ל-60 אחוזים מכלל המכירות של שלושת הקיבוצים הנ"ל. הדשא המוכן הוא בעל יתרון מהותי בין חיפה והנפה (25 אחוזים לערך) וירושלים והרחוק (15 אחוזים לערך).

על תחום פעילות זה נאבקים שלושת הקיבוצים וגם מספר מגר לים מתחרים מן המשובים. המר גולים המשובים מוכרים בעיקר דשא מסוג קוקיה, שהוא הקל ביותר לגידול. הוא גם הזנם ביותר, אך שלושת הקיבוצים מתחרים ביניהם על המכרזים הגדולים. והגמאת הבאוק בדזום תל אביב או מגרשי כדורגל ותחי מלון, תחרות זו מביאה למחזון מחרים של מגמת עליית המחירים.

הענף הייחודי

ענף גידול הדשא, לצורת התוך רות הקשה בין הקיבוצים ולמרות היותו ענף פרוץ עבודה — הינו ענף ריווחי מאוד. למעשה, זהו הענף החקלאי היחיד, למעט גידול צמחי נוי, שניתן למכור את תוצרתו ללא ארגונים איזורים או קרטלים וללא מחיר שנקבע מראש.

הקיבוצים אינם כפופים לצורות משרד החקלאות או מתופלים ומגמות "ענובה", "אגרקסקו" או מועצות למיתון, אלא הם קובעים את רמות המחירים של הדשא על פי הביקוש בשוק.

התוצאה היא, שבמקרה של כפר רופין למשל — ענף גידול הדשא הפך בתוך מספר שנים לענף החקלאי הריווחי ביותר, המשתנה כמקור הכנסה למפעל של הקיבוץ. שיעור הרווח של הענף עשוי להגיע ל-30 או 40 אחוזים ולמרות עתידות העבודה — שיעור רווח זה גבוה בהרבה מגידול תירס או חיטה, שריווחיהם נאמרת באחוזים בודדי רים.

גידול הדשא ריווחי מאוד למרות שהוא דורש ידע רב והשקעה הונית גבוהה לפיתוח זנים חדשים ומתאי מים. בארץ נמכרים כיום קרוב ל-20 זנים שונים של דשא וכל קיבוץ שקוד לפתוח דשא סורי, אשר בעותו ניתן יהיה לכבוש עוד פלח בשוק הדשא. המגלגל כיום מחזור שנתי של קרוב ל-3 מיליון דולר.

לכר מכך, דשא אינו גידול הגדל מהים למהר. הדשא אינו צומח בחורף, וגם את שנתו משך ארבעה חודשים בשנה. כתוצאה מכך, כמעט כל זני הדשא גדלים במחזור שנתי אחד וניתן לשווקם רק פעם בשנה ואילו ביתר השנה, הדשא מצוי בשלבי גידול שונים ולא ניתן לגזל את הארמה לשימושים אלטרנטיביים.

שלושת הקיבוצים העוסקים בענף זה, מתכוננים להרחיב במהלך השנים הקרובות. הם ודאי שמעו על האימרה "הדשא של השכן ירוק יותר" ומתכוונים להציע לכל אדם אפשרות להפוך בין לילה את הדשא שלו לדשא ירוק יותר מזה של שכנו.

שידוך בפאקיסטאן

שרה "ניחוחיק"

מיוחד ל"הארץ"

כלפי חוץ הם נראים זוג מושלם. היא — בנאזיר בוטו, הרשות המרכזית באופוזיציה של פקיסטאן, אישה בת 34, יפה ומרשימה, שמוצאה ממשפחת בעלי אחוזות עשירה במחוז המרכזי סינד. הוא — אסיף זרדאר, בן 34 גם הוא, צאצא של משפחה עשירה לא פחות, אף היא ממחוז סינד. בוטו רצונה בעל בלי שאיפות פוליטיות מעלו המוכן, עם זאת, לקבל את דרכה. גם בנקודה זו זרדאר השתלב בתמונה: הוא ארפלטי. אולם אביו היה פעיל בפעלת אביה של בנאזיר, זולפיקאר עלי בוטו, שהוצא להורג בתלייה על ידי שלטון של פקיסטאן, הנגרל מוחמד זיה אול חאק. אך דבר אחד שאין לצדדים במשותף — זו אהבה. השידוך הזה לא נעשה בשמים אלא על ידי שתי המשפ חות על פי הנהג המוסלמי השמרני.

על הארוסין נמסר בלוחות, בעקבות שנה שלמה של משא ומתן בין משפחת זרדארי שה גישה את הצעה, ובין דודתה של בנאזיר. בני בוטו בקשו את המצב הפיננסי וחת קשרי המש פחה של הזרדארים. מה שמצאו היה לדוחה: אסיף הוא בוגר בית הספר לכלכלה של לונדון, בבע לותו אחוזה בסינד, הוא מנהל חברת בניין בקראצ'י ויש לו קבוצת פולו משלו — בילוי פר פולרי בקרב פקיסטאנים ע שירים. המרשה ימים לפני הודעת האירוסין נפגשו השניים לראשונה כדי שבנאזיר תוכל להחליט אישית אם היא מאשרת את הבחירה. בעיקר רצתה להב יח שלא יהיו ביניהם סכסוכים לגבי הקריירה הפוליטית שלה. מאז חזרה לפקיסטאן מגלותה, היא פועלת במרץ כדי לאלץ את ממשלת זיה לערוך בחירות בקרוב וכמוכנותה להמרוד בהן. לאחר פגישתה עם זרדארי היא נתנה את הסכמתה.

הנישואים המסורתיים אינם לגמרי מסורתיים. שלא כפקיס טאניות רבות היא נפגשה חו פנוי עם ארוסה לפני יום הנישואין ואין ספק שהיא לא תישאר סמוכה בביתה ולא תכסה את פניה בדעלה. "לא הייתי מתוחנת אם הייתי חושבת שזה ישפיע על הקריירה שלי", אמרה בוטו. "הזיה לן קריירה משלו, ותזיה לי הקריירה שלי". בחוד גם איזן מהו תוכנה החשובה יותר: "הוא לא יהיה מעורב כלל בקר יירה הפוליטית שלי ואין לי שום כוונה לבקר בטפעל המלם שלו בקראצ'י. נדאה שזרדארי מוכן לקבל את הנאבדים. "זה רחוב לנישואים עם אישה הער בדת מתשע עד חמש ולוקחת איתה הביתה תיקים". הדת.

בוטו ציפתה כי רבים מיריביה במערב שם לטרה והתנגדה במשך שנים אחוכות בגלות יגיבו בתרעמה. "לא היתה לי שום בר יה אחרת בנעמרי בחברה הפקיסטנית", אמרה. "הבחירה היתה לא להינשא כלל או להינשא בנישואים מסורתיים". זה מכבר היה עליה להתמודד עם המכשולים הקשורים בדרכן של נשים צעירות, רווקות ושאפ תניות. נישואים אומרים תומכת, יעניקו לה את הרספקטיביליות החפש תנועה שאין לרחוקות בפ קיסטאן. "בטוח של דבר", אמרה, "האישה המשלמת בחברה המסלמית ובמוחים דוד יים היא האישה שכן ניצאת".

למעשה, הבחירה לשעבר ללי מודים בזרדארד לא היו מופת ים מרי. שכן היא אמנם לבשה ג'ינס ואפודות כאשר לחרה שם ב1969 עד 1973 ולא את הבגד הפקיסטאני המסורתי שהיא לוב שת כיום. אך זוכרים אותה כרבינית, מסיימת ובעלת גינונים ארסטוקרטיים. "היא שילוב של מורח ומערב, אמר פיטר נאלבר יין, עוד לחבר קונגרס. ובלי שום קשר למסורת, הוסיף, "אולי היא צודקת". בוטו היתה פעם השדכנית של נאלבריין. היא זו שעיבה הוכרת ביבו לבין אישה בה תתאהב ואותה נשא לאישה. מאוחר יותר הם התגרשו.

בנאזיר בוטו — בעל בלי שאיפות פוליטיות

נשים כפריות־מוגבלות

מספר האוחזים הערבים המובטח לים במדינה עולה על חלקם היחסי בכוח העבודה. הדבר פשוט וכמעט טבעי. ערבים רבים עבדו בענף הבניין, ובענף זה האבטלה חמורה מאשר בענפים רבים אחרים. ברוב המקרים הערבים עובדים הרחק ממקום מגוריהם, ובלשכות העבודה נהגים לעתים קרובות עליפי הכלל — ענני עיניך קודמים. כתוצאה מכך ערבים רבים מפסידים את מקום העבודה שלהם. הדעות הקדומות נגד ערבים גם הן תורמות לפי טורים. ישנם הקובעים כי עשרים ושמנה הנקבים באחוזים גדולים יותר. מכל מקום, נדמה כי אין ויכוח באשר לקביעה כי חלקם היחסי של המובטלים הערבים גדול. יחסית, מזה של המובטלים היהודים. ומכאן שחלקם של הערבים הנזקקים לדמי אבטלה או להשלמת הכנסה הינו גדול. אבל רבים מבין המובטלים הערבים מתקשים לקבל את קצבת השלמת הכנסה, כיון שקצבה זאת משולמת רק למחוסרי רבים, ולכאר לה שאין להם כל הכנסה אחרת. כדי לחרא זאת חייב הנזקק לקצבה לסמך זמוכות. כי אין לו רכוש (ולרוב הכפריים הערבים וחלקת קרקע כלשהי). אבל גם באשר המובטל יכול להביא אישור כי הוא מחוסר הכנסה. מרכזשו הוא נדרש להוכיח כי אשתו (שאינה מטפלת בתינוק) אינה מצליחה לצאת לע בודה. את הנאבי האחרון מתקשים כפרים ערבים רבים להוכיח. בלשכות העבודה ישנן הוזמנות לעובדות, בעיקר באיסוף הפרי בשדות או במפעלי הטקסטיל. ונסיעות אל מחוץ לכפר והשכר העלוב בענפים אלה מצטרפים לנטיות שמרניות, והנבעל מחלים לחזור על קצבת האבטלה שלו.

עסקני הציבור הערבים אינם משלימים עם מצב זה. בין אלה שהתגייסו לפתרון הבעייה נ'דעאן עבאס — יועץ שר העבודה והרווחה לענייני ערבים. עבאס, השואף להיכנס לכנסת הרשימת הליכוד, הצליח לעניין את דוד האם, מנכ"ל חברת המשקם הענקית בשיקום מר גבלים ובנים בעבודות שונות. חברה זאת מעסיקה כחמשת אלפים איש במפעלים המפוזרים בעשרות ישו בים בארץ. מבין המועסקים במפע לים אלה בגליל, כאבע מאות ערב ים ערבים (קרוב לארבעים אחוז מכלל העובדים). אבל כל מפעלי המשקם נמצאים בישובים יהודיים. הערבים העובדים במפעלים אלה חייבים לנוסע אל מחוץ לישוביהם. המשקם הוליים עקרונית לנהג בנשים ערביות כבשאר קבוצות המוגבלים, וכדי לעודד אותם לצאת לעבודה והליט לפנות לרשויות הערביות ולבקש את שיתוף הפעולה שלהם לפתיחת בתי־מלאכה בכפר יהם, כדי לספק עבודה למוגבלים ובמיוחד לנשים.

מקודות "המשקם" מוטרים כי תגובת הרשויות המקומיות הערביות היתה חיובית. המועצות המקומיות הבטיחו לספק דיור לבתי המלאכה. מקורות המשקם מבטיחים כי בקרוב יוקמו בתי־מלאכה הראשונים בכפ־ ר־ינאי, מג'דל כרום, ירכא, אבו סנאן ומקומות אחרים. אחד מראשי החברה סיפר כי הם נרתמו כאשר ערכו סיור במספר כפרים ומצאו נשים עובדות עשר שעות ביום במתפרות ומקבלות שכר בין 200 ל־300 שקלים בחודש — פחות ממחצית שכר המינימום הקבוע בחוק.

נצרת במקום הראשון

בנצרת נמצא סניף יחידי של המוסד לביטוח לאומי המשרת בעיקר אוכלוסיה ערבית. אין סניף כזה בישוב ערבי אחר. אחרי מלחמת ששת הימים הוקם סניף משנה לאוכלוסיה מזרח ירושלים, ולפני כשבועים נפתח סניף משנה נוסף בכפר מנאר המסוגל למסור הבטחה הלאומי בטבריה. באחרונה הוחרגה תגיגית הבטיח מנכ"ל המוסד לבי מזה לאומי מרדכי ציפורי, כי הוא מתכוון במהלך השנה הקרובה לפתוח סניפים לביטוח הלאומי בעיירה הבדואית רהט בנגב (המונה כיום 17 אלף תושבים), בעיירה שפרעם, ובאחת משתי העיירות טייבה או באקה אל גרביה במשולש.

אין ספק כי הדבר הכרחי. הצפי פות במשרדי הביטוח הלאומי בנצ רת מחייבת הוחנת המשרדים וד לוקת האחריות בכל אחד מהם. כדי לעמוד על היקף הבעיה די לציין כי מספרם של אלה המקבלים קצבאות הבטחה הכנסה בנצרת עולה על אלה המקבלים קצבאות אלה בחיפה, וירושלים ביחד.

בנצרת המצב גם אינו משתנה בשל מצב האבטלה הקשה באיזור זה.

אני מוכן להצטרף לדברים המרע נים כל לא כל מקבלי קצבאות המובטלים הם באמת מחוסרי תע סוקה והכנסה. אבל גם אם ימצא כי חמישים אחוז מכלל הקבלה אינם זכאים לכך, יוותר מספר גדול של מחוסרי עבודה, כדי לטעון כי בנצרת מספר המובטלים הגדול ביותר בארץ. במקרה כזה תתוסף בעייה נוספת לבעיית האבטלה יתברר כי מגיעת "הישיבה על הבר ילים" של בעידים הסמים המסרבים לעבוד. לעבוד מפעל עיר שיתוף הדדות. קרוב לה הוקרה שהביאה לה מחוד. שבבים

בנצרת בדיקים שגילו כי יש מקום לפתוח בחקירה משטרתית. ששה עובדים הופנו לטיפול משטרתי. ארבעה נוספים יעמדו למשפט בנצרת שיחות המריבה. המרינו את הטקס. ציפורי טוען כי ההזמנה היתה על רקע מפלגתי. אבל יחיד אותה טעה של ידיבי ציפורי נגוד. הם מעדים כי ראגנו בא על רקע להיטות הליכוד לנטוע אנשים במשרדים הזרשים. ציפורי מדה כי קלט בשנה האחרונה כארבעים עוב דים ערביים במוסר לביטוח הלאומי, בעיקר יוצאי צבא ודרוזים ובדואים. הוא מתחייב כי יעשה הכל כדי שכל משרד של הביטוח הלאומי יכלול עובדים מכל העדות במדינה.

מרים הבתולה

מרים הבתולה, אמו של ישוע משיח הנוצרים ביקרה לפני שבוע בכפר ראמה, בארבה פרג' חשה כאבים ברגליה שאיימו לגרום לה שיתוק. היא ביקשה מלדתה להביא לה מעט שמן מסגורת שמן המצוצת בכנסית הכפר. הילדה חזרה כלי שמן כי מצאה בכנסיה אנשים שלא חשה בזה בחברתם. ברגע זה הרגישה האם בברק הרעלה מפלגון ישן של הבתולה המצב מזה 14 שנים בחזית ידידה. היא הרגישה כי כאביה פסקו. היא קרבה אל הפסל וראתה אותו נוטף חומר דומה לשמן. קשמן זה מרחם את חולה מתפללת בקול ומהלות את הקדושה שהביאה לה מחוד. שבבים

הוציא הנוצרים ביקרה לפני שבוע בכפר ראמה, בארבה פרג' חשה כאבים ברגליה שאיימו לגרום לה שיתוק. היא ביקשה מלדתה להביא לה מעט שמן מסגורת שמן המצוצת בכנסית הכפר. הילדה חזרה כלי שמן כי מצאה בכנסיה אנשים שלא חשה בזה בחברתם. ברגע זה הרגישה האם בברק הרעלה מפלגון ישן של הבתולה המצב מזה 14 שנים בחזית ידידה. היא הרגישה כי כאביה פסקו. היא קרבה אל הפסל וראתה אותו נוטף חומר דומה לשמן. קשמן זה מרחם את חולה מתפללת בקול ומהלות את הקדושה שהביאה לה מחוד. שבבים

ארכיאולוגיה / יהודה אריאל

כל הארץ קברים קברים

דור דור ותוצרת הקבורה שלו, על פי אמונה ומנהג. כל בעל מנה קבר את בניו על פי אמונתו. אם בעבר ובזמן מאוד קבלן ארם בביזון הגוף כדי שידמה לעבר, אחר מאוחר יותר קברו פרקין או על צדו הימני. קברו בתוך המערה או הבית, בכבוד למת וכדי שישאר לצד עם המתעודים במקום. קברו במערות קבורה מיוחדות הנם בשרה. בתקופה מסויימת הוסיפו ארון קבורה, גם מתנות למת וכלי שימוש שנים שיצטרך להם בעולם הבא, או על פי מנהג, שלא יזרר ארם מחפציו האהובים עליו, ותנו לתוך קבורתו גם את הבשיסיו, או במקרה של לחם — את הדבו. יש הוסיפו בארי דמעות של המלווים את המת, ויש שהוסיפו לו מטבע כסף כדי שיהיה לו בעולם הבא אן ישחר בעדתו את אלה המבקשים להזמין לו את הדרך לעולם שכולו טוב.

למעשה, למרבו את כל עניין תרבות המיים והקבורה של תרבויות קדומות, מגילוי קברים עתיקים בעת הפיחות. הקברים הם המצ ביעים על המיים המאפשרים לנו השלכות והשוואות לחיי קדמונים.

אנו בכך בהקשר של הפסקת החפירה בקיסריה על ידי משלחת אמריקאית החופרת מזה שנים רבות במקום ועתה הפרעה בידי קומץ אנשים של אתרא קדישא מירושל לים, מקצועים בהעלאת בעיות בכל מקום אפשרי, אי אפשר לשכוח את צעקותיהם "שמים" לעבר שוטרים יהודיים ולכל אדם שניגש לשטח ג'י בירושלים. מדי שנה הם מתפשים שרה פעילה ורש. בבית שעיים השמיד חפצי תרבות יהד ריים עתיקים. בביטרי התנגשו עם ארם ודקק מאנשי העתיקות שסבר שלימים לקח. אבל כתוצאה הנאצה שכתב אנשי הרב שמיכל מתנסי טות שם עד היום, ואילו דדקס התיאש ועזב את העבודה שם. השנה מנאו לעצמם את קיסריה הם קובעים. כאן ישנם קברים יהודים, האם הם מרחים את העצמות של יהודיהם או שמא יש להם דרך קבירה מרעית שלא נודעה עד כה למדענים?

יש הנוסים שה מל כוד ויש הנוסים לעבוד בצורה ומקרה כי לגיע להבל המוחלט. כל הנרים שעשמשל בכל הנוסים המרע לבמי הנות ושמיטת הקרקע.

זוחנו: במקום להפעיל כלפיהם את ווקי ומרינה, בימ בלכת, עמם ברוכי מעבר המוצאה יש ארכיאולו גים, בעיקר הנשים שביניהם. הור ששים לפרסם אז למטר מילה אחת בנושא הזיתים. כל עוד לא סיימו את העבודה מפחד הבדיחים הבבר סים לאחר חפירה ביניהם לחוק. לטרבית הצעה, סרם נודע שאנשי העתיקות הצמיד לדין עובר עבירה בחפירה לחפירה. משום מה מעדיף האנשי את דרך המשא ומתן על פי דרך החוק הפלילי. ביעניים יום של הפורעים בחפירות על העליונה, ובר שמעמיד אותם כל פעם לפעולות יותר נועזות, לבקש תקציבים ותרר מות מחסיריהם ותומכיהם האנטי ציונים באיצות הבריה. האם עד כה ההפרעות של הקבוצה הזעירה נשארו בתחום ישראל, השנה הבר ליחד ל"יצא" את מעיבותיהם גם לחו"ל, על ידי איומים על מוסדות מרע התומכים בחפירות קיסריה. בכך אשמים גם כל אלה המפקדים על החוק ועל הארכיאולוגיה בארץ.

בנו על קברים

צריך להיות ברור: כל הארץ כולה חדעה קברים. חלק מירושלים של היום בנויה על גבי קברים. העיר חמת שקדמה לטבריה, כולה בנויה על גבי קברים, כפי שחוכנו בעת החפירות שם לפני מספר שנים. בתי היהודים נבנו ממש על גבי קברים שחיר" שלהם ישרה, שלעתים גם חולק העליון של הקבר הסר. על פי הפירוטיו של עמנואל אייזנברג בזמנו, נראה היה שבתי הבתים הוציאו את שרידי המתים מקבריהם וקברום בקבורות מישנה. זה רבר שחוראי היה קרוב ללבם של בני ארם באותם הימים, ואיסוף עצמות היה רבר מקובל ממש כמו התלוויה עצמה.

במסכת שמחות מצוי ויכוח האם יום איסוף העצמות יום אבל או יום שמחה הוא. קבעתו כיום שמחה, שאכן הנמסר הגיע למנוחתו הסופית אחרי חיבוט קבר ומרעין בישין אחרים, במיוחד שהגיע לו, במשך חריסי חודשים.

קיים חשש שאנשי אתרא קדישא קיבלו רחיפה חזקה לפעילותם הפרועה מהחיכום בכנסת ומקבלת חוק איסור וחירת קברים. מצר שני לא נודע עד היום שאכן מישהו מהמפרים הוציק ממכות רשמית כדי לבדר משהו ביחס לקבר שנתגלה במהלך החפירה. אבל הארכיאולוגים, פשוט אין קברים. אם נתגלה, מרחוקים עליהם רק ברו"ח המתי של החפירה, כדי למנוע התנגשויות עם "לובשי הש חורים" כפי שסכנים אותם. מסיבות אלה קורה לעתים קרובות שאר כיאולוגים אינם מוכנים לקבל בר פירות עיתונאים ומבקרים שונים. מחשש שרבר גילוי הקברים יוזע ברבים, אף אם ברור ומוחלט שמר זוגר בקבר פרה־היסטורי, או פיניקי מוכוק או קברים של עמים אחרים, שלבבי זהותם אין כלל ויכוח.

מכל אלה עולה שאין נחישות רעת ואין הוחלטות ואין שומר חוק בכל הנוגע לגילוי קברים. כאשר צר אחד מפעיל כוח, ברור שגם הרוח הנעיד בקבר הארכיאולוגים קמים בעם נגר הגבלות החוק וחרשים לפעול נמרצות נגר המשתלטים על החפירות בנוסח אתרא קדישא. עוד בטרם חולה ההבנה העתנתית של אתרא דקישא השנה, תבעו בבנם של אגודת הארכיאולוגים האחרון הקמת גוף שיפעל בכחה נגר המפריעים.

הביזון — לירושלים

הלא יודע לכל מעורל בעבר חרעות או ארכיאולוגיה, שלכל קבוצה אתנית וחתית יש צורת קבורה משלה. יתר על כן: כל קבורה יהודית נבחנת על פי כיוון הקבורה לירושלים. המוסלמים כי חנם למכה והנוצרים — אל מקום ורחות השמש. וכל עוד לא הוכח שאכנם מרחר שקברים שכיוונם לירושלים — אין כלל טעם להתווכח עם אנשי אתרא קדישא. אלה מבקשים את שומם מלכר, רוצים להשיג כספים ויקרה. לו באמת הנמים היו אנשי אתרא קדישא מבקשים את קרשת המת, היו חייבים ללכת בדרך היהודית המוכרת. והיינו "ודשת המת" ורק אחר מכן לבדוק היכן ניתן לקיים "הזכו תוכיח את עמיתך", ולבסוף להגיע לידי הסכמה בדרכי שלום ואמת כדי לאסוף העצמות ולי קוברן בכל מקום ומקום בארץ בו הן נחשפות.

לו היו מבקשים מאנשי העתיקות ומוסדות מדע ארכיאולוגים לאפשר להם לכבר כמה המת, אין ספק שהיו נענים. אך מאת יש לעשות רק בדרך של הידברות ולא על ידי התעללות ובריונות.

המודל כלפי פעולת אנשי אתרא קדישא הזל ברגע שהחלו בפעי לות מתחיקת בין חיפה והנפה (25 אחוזים לערך) וירושלים והרחוק (15 אחוזים לערך).

על תחום פעילות זה נאבקים שלושת הקיבוצים וגם מספר מגר לים מתחרים מן המשובים. המר גולים המשובים מוכרים בעיקר דשא מסוג קוקיה, שהוא הקל ביותר לגידול. הוא גם הזנם ביותר, אך שלושת הקיבוצים מתחרים ביניהם על המכרזים הגדולים. והגמאת הבאוק בדזום תל אביב או מגרשי כדורגל ותחי מלון, תחרות זו מביאה למחזון מחרים של מגמת עליית המחירים.

הענף הייחודי

ענף גידול הדשא, לצורת התוך רות הקשה בין הקיבוצים ולמרות היותו ענף פרוץ עבודה — הינו ענף ריווחי מאוד. למעשה, זהו הענף החקלאי היחיד, למעט גידול צמחי נוי, שניתן למכור את תוצרתו ללא ארגונים איזורים או קרטלים וללא מחיר שנקבע מראש.

הקיבו

هكذا من الأصل

כמה זה מיפס

איך משווים מחשבים? על השאלה הזאת נכתבו כבר עשרות אם לא מאות מחקרים, והצגו לא מעט נוסחאות. כשפרסמתי פעם את נתוניה של חברה מסוימת שהשוותה מחשב מתוצרתה לזה של חברה אחרת, תוך שימוש בנתונים מקוצרים בדוקים לכאורה, קיבלתי תגובות נזעמות אודות סילוף כביכול.

התופעה הזאת מוכרת מתחום הרכב. נתונים אודות כוחות סוס, מהירויות ויוקן וביצוא באלה מקשטים כמעט כל מודעה, אלא שלא עולם אינך יכול לדעת כיצד להתייחס אליהן. אם המומנט המירבי נמצא בקצה הבלתי אפשרי של גבול היכולת של הילוך מסויים, קלושים הסיכויים שתגאל אותו.

בעולם המחשבים, ויים בדרך כלל על פי נתוני ה"מיפס", מיליון פעולות בשניה. אלא שעתה קם מארק סמאלמן, שהכין ניתוח אסטרטגי עבור חברת השקעות בבורסה האמריקאית "שאנפורד ס. ברנשטיין", וקורא תיגר גם על השיטה הזאת. סמאלמן אומר, כי צרכנים אינם נותנים בדרך כלל בראיונות את שאלת היחס עלות/ביצוע. לדבריו, גם השאלה "לכמה מיפס הוא מסוגל" שוב אינה מנוחה את מי שמתלים על רכישת מחשב. מה שמשנה בדרך כלל הוא הפתרון הכולל, ויכולת החברה המשווקת לספק אותו. על מנת לתמוך את גרסתו, הוא מציג גם מבחן המלמד על היחס בין המיפס התיאורטי ובין הביצועים בפועל. מחשבי יבמ מסידרה 9370ox מגיעים בפועל לכוחני עד שני שליש מספר המיפס התיאורטי. יבמ 12/4381 מגיע לכשליש, והאקס 8200 נע סביב 20%.

על מנת לשוחד את הקורא ספית סמאלמן במיפס, בא הגילוין האמרתן של הירדון "ביים", ומציג השוואה בין אינטל 80386 ומוטורולה 68030. הסורה הנתונה של השוואה הזאת אל תיחום לנתונים התיאורטיים. הביצועים בפועל משתנים על פי סוג היישום.

מה שמביא אותנו כמתן למסקנה הישנה והמוכרת, לעומת לגבי מי שקונה מחשב אישי: אל תקנה על פי פרוספקט. שב ונסה אותו. במחשבים גדולים יותר, הבעיה הרבה יותר מורכבת. שם, יוסיפו המיפס ואנשי המכירות המגלגלים אותם לעשות את שלהם.

פי־אס 2 דגם 80: הכרות ראשונה

אנשי מדע תוכנה הם בין המחדרים בארץ אשר זכו עד כה לשמוע מול ר־ב"מ פי־אס 2 דגם 80. מחשב ראשון כזה הגיע בסוף החודש שעבר למשרדי יבמ, והחברות עיגו, לה זכה כותב שורות אלה, היא הזדמנות לבחון מקום את המתרחש בחזית "המאבק המשפחתי", פרסי תוראמיי מול פי־אס לרגניו, מאבק שהוא האידוע המתמשך המרכזי בשוק המחשבים האישיים והפסקיים.

הטענה על אחדות אידיאמיות המערכת, אותה מעלים נגד הסידרה הזרשה, מסתברת כנכונה באורח חלקי ביותר, אם בכלל. אי התאימות קיימת בכל האמור בשימוש בכרטיסי ודיסקיות, וגם זאת רק לגבי המחשבים שמעל דגם 40. המצויידים בבאס חדש. יצרני כרטיסים אלה יצטרכו עתה להתאים את חיבוריהם לארכיטקטורה הזרשה — וסגניות ראשונות של כרטיסים כאלה כבר מופיעות. לפחות בכרדעות בעתונות המקצועית. דגם 30, אגב, סובל על פי העתונות הזאת ("ביים" גליון יולי) מבעיה מסוימת הנוגעת למיזוגו הנר שבין שלוש תושבות כרטיסי הזרחבה. המטוק מים אופקית (ולא אנכית, כפי שהיה מקובל עד כה). על פי הדיווח ב"ביים", לא ניתן להכניס שלושה כרטיסים. בעלי עניי כשל, ויש להשאיר במקומה של שימוש בכר־טיס כזה חריץ הרחבה פנוי, להבטחת שמירה.

ביקורת מרכזית על סדרת הפי־אס 2 נעה לנסכן זניחת סגן תקליטים הנמשים, בן "5.5, שהפכו לסטנדרט בעבר, לטובת סגן תקליטים קשיחים, "3.5, של הביקורת הזאת צריך להכיר את קיבולת הנתונים הגדולה יותר של התקליטון החדש (1.44 מגה ביים, פי ארבעה מקיבולת תקליטון סטנדרטי) — ובעיקר את העובדה כי יחד עם המערכת החדשה מוצעת גם סידרה של פתרונות העברה חדי כיוונייים: דרך יציאת המדפסת במי חשב מן דור הקודם, בתקשורת א־סינכרונית או באמצעות סגנים חיצוניים למערכת החדשה.

הבעלם הגדול של סדרת הפי־אס 2 נותר תחום מערכת ההפעלה. אר־אס 2, הפצת מערכת הפעלה האמורה לאפשר ניצול מלא של פר־מנציאל הדור החדש, מבטחת להתילה 88, ויתכן כי תוקדם. לפי שעה, תוכה עדכת פי־אס 2 שמפיצה "מיקרוסופט", המיועדת למפתחי תוכנה ובניה על פי הנחות אודות פי־אס 2, כפי שהן ידועות כיום. חברות תוכנה, המשלמות מחירים גבוהים בביתוי תמורת עדכת הפי־תוח של "מיקרוסופט", אומרות כי בכוונתן לפתח באמצעותה דור חדש של תוכנות קישור ושיתוף בין עולם המחשבים האישיים, המיני והמיני־ריים.

אר־אס 2 אמורה לפתוח את הבעיה המרכזית שהעיקה על משתמשי מערכת ההפעלה דוס: מגבלת 640 קי. מערכת הדוס אינה מציעה פתרונות מספקים מתחום העבודה ברשתות, ובעיקר בריבוי משימות וריבוי משתמשים. אר־אס 2 תריץ תוצרה תוכנות דוס (גרסה 3.0 ומעלה) והזה מסוגלת לספל בקבצי דוס — אך לא בתוכניות דוס. כך למשל, קונן טקסט שיכתוב בעבר המלילים העובד תחת דוס יוכל להיקרא גם בעבר שיפעל תחת אר־אס 2, אך תוכנת מעבד המלילים עצמה לא תוכל לעבוד בין המערכות, אלא לפעול ב"חלון" דוס שמציעה אר־אס 2.

החברה הזרשה של יבמ והיבמ בפני הלקוחות בכוח בעיית הזלזה מים אופקית (ולא אנכית, כפי שהיה מקובל עד כה). על פי הדיווח ב"ביים", לא ניתן להכניס שלושה כרטיסים. בעלי עניי כשל, ויש להשאיר במקומה של שימוש בכר־טיס כזה חריץ הרחבה פנוי, להבטחת שמירה.

ביקורת מרכזית על סדרת הפי־אס 2 נעה לנסכן זניחת סגן תקליטים הנמשים, בן "5.5, שהפכו לסטנדרט בעבר, לטובת סגן תקליטים קשיחים, "3.5, של הביקורת הזאת צריך להכיר את קיבולת הנתונים הגדולה יותר של התקליטון החדש (1.44 מגה ביים, פי ארבעה מקיבולת תקליטון סטנדרטי) — ובעיקר את העובדה כי יחד עם המערכת החדשה מוצעת גם סידרה של פתרונות העברה חדי כיוונייים: דרך יציאת המדפסת במי חשב מן דור הקודם, בתקשורת א־סינכרונית או באמצעות סגנים חיצוניים למערכת החדשה.

הבעלם הגדול של סדרת הפי־אס 2 נותר תחום מערכת ההפעלה. אר־אס 2, הפצת מערכת הפעלה האמורה לאפשר ניצול מלא של פר־מנציאל הדור החדש, מבטחת להתילה 88, ויתכן כי תוקדם. לפי שעה, תוכה עדכת פי־אס 2 שמפיצה "מיקרוסופט", המיועדת למפתחי תוכנה ובניה על פי הנחות אודות פי־אס 2, כפי שהן ידועות כיום. חברות תוכנה, המשלמות מחירים גבוהים בביתוי תמורת עדכת הפי־תוח של "מיקרוסופט", אומרות כי בכוונתן לפתח באמצעותה דור חדש של תוכנות קישור ושיתוף בין עולם המחשבים האישיים, המיני והמיני־ריים.

אר־אס 2 אמורה לפתוח את הבעיה המרכזית שהעיקה על משתמשי מערכת ההפעלה דוס: מגבלת 640 קי. מערכת הדוס אינה מציעה פתרונות מספקים מתחום העבודה ברשתות, ובעיקר בריבוי משימות וריבוי משתמשים. אר־אס 2 תריץ תוצרה תוכנות דוס (גרסה 3.0 ומעלה) והזה מסוגלת לספל בקבצי דוס — אך לא בתוכניות דוס. כך למשל, קונן טקסט שיכתוב בעבר המלילים העובד תחת דוס יוכל להיקרא גם בעבר שיפעל תחת אר־אס 2, אך תוכנת מעבד המלילים עצמה לא תוכל לעבוד בין המערכות, אלא לפעול ב"חלון" דוס שמציעה אר־אס 2.

החברה הזרשה של יבמ והיבמ בפני הלקוחות בכוח בעיית הזלזה מים אופקית (ולא אנכית, כפי שהיה מקובל עד כה). על פי הדיווח ב"ביים", לא ניתן להכניס שלושה כרטיסים. בעלי עניי כשל, ויש להשאיר במקומה של שימוש בכר־טיס כזה חריץ הרחבה פנוי, להבטחת שמירה.

ביקורת מרכזית על סדרת הפי־אס 2 נעה לנסכן זניחת סגן תקליטים הנמשים, בן "5.5, שהפכו לסטנדרט בעבר, לטובת סגן תקליטים קשיחים, "3.5, של הביקורת הזאת צריך להכיר את קיבולת הנתונים הגדולה יותר של התקליטון החדש (1.44 מגה ביים, פי ארבעה מקיבולת תקליטון סטנדרטי) — ובעיקר את העובדה כי יחד עם המערכת החדשה מוצעת גם סידרה של פתרונות העברה חדי כיוונייים: דרך יציאת המדפסת במי חשב מן דור הקודם, בתקשורת א־סינכרונית או באמצעות סגנים חיצוניים למערכת החדשה.

הבעלם הגדול של סדרת הפי־אס 2 נותר תחום מערכת ההפעלה. אר־אס 2, הפצת מערכת הפעלה האמורה לאפשר ניצול מלא של פר־מנציאל הדור החדש, מבטחת להתילה 88, ויתכן כי תוקדם. לפי שעה, תוכה עדכת פי־אס 2 שמפיצה "מיקרוסופט", המיועדת למפתחי

	פי־אס 2 80'071	פי־אס 2 80'041	קומפאק רסק פרו 386'130	קומפאק רסק פרו 386'130
ללא מעבד	48 שניות	49 שניות	120 שניות	128 שניות
עם מעבד מתמטי	46 שניות	47 שניות	119 שניות	127 שניות

כראי לשים לב, כי חסכון הזמן המושג באמצעות המעבד המתמטי (במונחי אחוזי זמן נחסך) גדול ב־יב מ באורח משמעותי מזה של קומפאק. הסבר אפשרי לכך, לנוכח זאת המעבדים, הוא הארכיטקטורה הזרשה של יבמ, המבטלת כנראה טוב יותר את פוטנציאל המעבד.

בינת הציגה רשת אתרנט מבוססת על סיבים אופטיים

המחיר לכל חיבור — 1,000 דולר

חברת "בינת" הציגה מערכת פרי פיתוחה, לרשת אתרנט המבוססת על סיבים אופטיים. רשתות אתרנט, סטנדרט תקשורת מחשב מקומית מן הנפוצים ביותר, המבוססות על כבל קואקסיאלי קונצנטרי, מוגבלות כרגיל לטווח של כשניים וחצי קילומטרים. שימוש בסיבים אופטיים מאפשר פריסת הרשת לטווח של עד חמישה קילומטרים. כאשר השימוש המסחרי ביתר זה בטטת הכיסוי. רשת אתרנט קונצנ־ציונאלית מוגבלת לרצועה של כמאה מטרים משני עברי הכבל. המערכת הזרשה, פנס 12, בנויה מרשת "מרכזים", צמתי תקשורת בעלי 12 חיבורים, אותם ניתן לפרוש על שטח כיסוי הגדול עד פי 50 מזה של אתרנט.

המערכת מציעה גם אופציה של יתירות — ביטוי לקו גיבוי "חם", הנ־כנס לפעולה במקרה תקלה. בעזרת שידור את רצוף בתדר קבוע בין תשדורות (לוביל ממצב השקט המחולם, ברשתות קיימות, מתאפ־שרת בקרה של מצב הרשת, התראה על תקלות. בתוך ששה עד תשעה חודשים צפויה הבינה על מוצרי בקרה אינטליגנטיים, לשרות מנהלי רשתות.

השימוש בסיב אופטי עדיין יקר יחסית: מחיר חיבור אחד (מחיר לפרט) הוא כ־1000 דולר, למעלה מ־50% יותר ממחיר חיבור רשת רגילה. השימושים המומלצים לסי־בים כאלה הם איפה בעיקר בין צמתי תקשורת מרכזיים, כאשר הזיבורים מן הצומת חוליה עשויים להתבצע גם בעתיד הנראה לעין בכבל קואקסיאלי. ב"בינת" צופים ירידת המחיר לחיבור לפחות מ־800 דולר בתוך כשנתיים.

מחשבים לעובדי תה"ל — לא במימון ההנהלה

תגובה

מדיעה שפורסמה בשרוד זה ב־26.7.87 ניתן היה להבין כי חברת תה"ל רכשה מחשבים אישיים לעובי־ריה. מבצע הרכישה וסקר השוק הינם פרי יוזמה של עובדי החברה ומומן על ידם, במגמה להעלות את הרמה המקצועית של העובדים בחברה.

יוסי גוטמן
יקר עובדי תה"ל

איך שופטים מחשב

תהליך קבלת החלטות במשרדי ממשלה המפעילים מחשבים אינו מערב די הצורך את הדרג המשתמש: קריטריונים של יחידות המחשב, אינם חופפים להגדרת הצרכים האמיתית

מיליונים רבים של דולרים מר פנים מדי שנה לצרכי מיחשוב משרדי הממשלה, הדרוח האחרון של מבקר המדינה לא חלק שבחים רבים לדרכי הניצול של התקציב הזה. כך, למשל, במשרד הדתות, שם אין המערכות שהותקנו – לאחר שנר־כשו משלושה ספקים שונים – עונות על הדרישות המוגדרות. כך במשרד השיכון, שהמערכת הקרה שרכש מציבה ליקויים בתחום המעקב אחר ניצול זכאויות לסיוע.

כדי להבין לחיכון חדרים כספי משלם המסים, מי מחליט, מה שיקר ליו ומה הכישורים שהוא מביא עימו, יש לבחון את התהליך לאורך זמן, להבין את ההסטוריה של המר־חשוב הממשלתי, שיש לה נגיעה של ממש לתחום.

הניתוח האלקטרוני הראשון במשר־די ממשלה היה ציוד קונזולציוני, שבא להחליף עבודה ידנית ולבצע חישובים מסובכים במהירות. לזוכר מה בביזור קונזולציוני שהחבס בשנות השישים ניתן היה לחשב 1,000 שומות מס הכנסה תוך 24 שעות. אותה תקופה, ובהשוואה לעבודה ידנית, היה בכך צעד גדול קדימה.

הצעד הבא היה מעבר למחשבים בעלי כושר אחסון גדול בדיסים מגנטיים, שהחליף את הכרטיס המנוקב. במעבר הזה הושג שיפור ניכר במהירות החישוב, ואותן 1,000 שומות חושבו בשעה בלבד. המעבר הזה, הביא גם להקמת מערכת לחבולת חשבונות אישית וכללית בבסיס השנים.

חשוב לציין, כי בשני המקרים האלה, באה היזמה מן הדרגים הב־כירים ביותר במערכת. אלה, ראו לנגד עיניהם בראש הבראשונה את מקבל השרותים.

כיום, ניצבים במשרדי הממשלה בפני השלב השלישי שהוא למעשה תוצאה של שני השלבים הראשונים: זהו השלב שבו נדרשת המערכת להסתייע במחשב כבלי עזר לקבלת החלטות ולמעקב אחריהן. כאן, נדרשת הערכות שונה. בי־רבים לדוגמה, אומרים כי המרכיב החשוב ביותר אותו יש להביא בחשבון הוא רמת השרות: איזו אמינות מציגה המערכת.

מי שיכחן את תהליך קבלת ההחלטות בסוגיות מיחשוב במשרדי הממשלה כיום יגלה, כי דווקא למשתמש אין השפעה רבה על רמת השרות ועל תהליך קבלת החלטות בנושאי מיחשוב – למרות הביקורת שהוא משמיע. במשך השנים, קנו לעצמן מחלקות מחשב מעמד עצמאי, ולא פעם הן המגדירות צר־כים, הן המחליטות ובחתימות פתרון – ומה שחובר מכל, הן המבצעות את הערכת הצלחתן שלהן.

כיום, אומרים מומחים בעניין, מסתמנת ראשיתו של שינוי בגישת המשתמש [illegible] יש ידרכים, ולחיצתן לשנתין בעיי־[illegible] המטריה של המערכת המרכזית, מגמה זאת היא כמובן תוצאה של חוסר שביעות רצון מן השרותים שהוא מקבל. היא עשויה להתבטא בשכירת חברות חיצוניות לביצוע פרויקטים, ואולי משאיה היה התהליך שחביל לעצמאות המלים, המתחרה כיום כחברה עסקית לכל דבר על מיחשוב משרדי הממשלה.

ראשיתה של כל הלחלה בנושאי מיחשוב הוא בקביעת רמת שרות ומעקב אחריו. אחר כך, יש לבדוק קשה להתמצא בים הנתונים שמציע שוק המחשבים, על מקרותיו השונים. כך, למשל, מרחוק סקר שעיך העתון "קומפיוטר ורלד" בחברות מחשבים ברחבי ארה"ב בין יקוש רב למחשבי יבמ, ובעיקר למערכות הראשיות החדשות, פי־אס־2. על פי נתונים אלה, היח מערכות פי־אס־2 25% מכלל מכירות יבמ בחברות ההולך חודש מאי. "קומפיוטר ורלד" מעריך, כי יבמ מכרה בחודש זה באמצעות חברות 75,900 מחשבים, אפל 29,200 וקומפאק 20,700. בהשוואה לחודש אפריל, מסתמן גידול של 16.4% במכירות מחשבים אישיים של יבמ, גידול של 8.4% במכירות אפל וירידה של 22.2% במכירות קומפאק.

אותו סקר מעיד, כי השוק מתחלק כיום כך: 75.9% ליבמ, 29.2% לאפל, 20.7% לקומפאק, 6.2% לאי־בי־אם (התנות האמריקאית של מחשבי אולטרה הנמכרים בארץ), והשאר – בין יצרנים אחרים.

המישור השלישי מייצג את כל נתוני השרות השונים כשהם מצי־ מרים לתקופה רצויה (משמרת, יממה, שבוע, וכו'). דו"חות כאלה משרתים היטב את גורמי הנהלה המתעניינים בהיבט הכולל של רמת השרות, הן מצד מרכז המחשבים והן מצד המשתמשים. גורמי הנהלה כאלה בוחנים בדרך כלל את רמת השרות ביחס למחיר, ויש להבחיר להם כי עלות של שיפור ברמת השרות עשויה לגדול באופן לא ליניארי, אם לא נוקטים במעלות חיזוק כאשר העומס גדל.

דיווחי המישור השלישי מתיחד סים לתקופה מוגדרת, והדבר מכניס קשיים משום שלמרבי עבודה שונים מתאימות באופן מקורי הגדרות זמנים שונות (תחום השעות שבהן ניתנים שרותי תכנות אינטר־אקטיביים עשוי להיות שונה מדי קופת הפעולה של מערכת שאילי תות מסוימת). משמרת היא תקופה נוחה לדיווח, אך עשויה להיות מלאכותית מדי במרכזי מחשבים רבים, וכן נדרש אז עיבוד מיוחד של התנתנים הגולמיים. לשם קסיעתם לחלקים באורך משמרת. על כן, גם אם ניתן דיווח משמרתי, יש צורך ברמה גבוהה יותר, כגון יממה. גם גבולות היממה עשויים להיות מלא־כתיים אם מרכז המחשבים מספק שרותים ללא הפסקה. הגדרת תקופה כשבוע שלם היא הפשוטה ביותר, ושם, יש להתאים את גבו־לות שבוע הדיווח אל זמני שבוע העבודה מקובל במרכז המחשבים.

נושא תקופת הדיווח אינו שלבי כפי שאפשר לחשוב מלכתחילה. חשיבותו נובעת מהעיקרון שיש לספק מידע באופן המתאים למשר־גים של המשתמשים (ובמקרה זה לרבר במרוחי זמן שאינם מתגשמים עם תקופות העבודה האופייניות למשתמש). משתמש המעיין בדר־יות צריך לדעת ליחס אותם לב־סיגו המעשי. עבורו, עבור הנהלתו, ועבור הנהלת מרכז המחשבים, הדבה גם לצרף לכל דיווח את התחזיות המקבילות לטיפוק רמות שרות שונות. למשל, זמן התגובה הממצע שנבטבח לשאילתא מסיפוס מסוים, או זמן הסבב שהוכנסה ל־90% מהקומפילציות. מישור נוסף שצריך להתחשב בו קשור לתחום פיתוח הישומים. הרגשים זה מחייב תשומת לב מיוחדת בכל הקשור לפרסרים המאפשרים ליצור בסיס להכנת תר־כנית עבודה. פרסרים אלה יכולים לשמש ככלי מעקב יעיל על יעילות תפעולה ברמת שרות שנקבעים בתו־חום זה.

גם לאחר שהתפיק כל הדו"חות האלה, צריך עדיין להיות מי שמ־סגל להשתמש בהם, על מנת להפיק מהם תועלת לקראת החל־טות התעיד שלו. אחד מחוקרי הי־סדיים של הביטוחיקשה אמר: "המצב אתם בייר". דו"חות מחשב אם מסגן הגדרות, שקל לחמצ־ים בהם. כאן, נכנסת שבב לתמונה שאלת האינטראקציה בין משתמש הקצה ובין האתראי למחשב. אותה מגמת חיפוש אחר פתרונות טובים יותר, עליה עמדנו קודם, היא, אולי, שתביא לאינטגרציה אמיתית של מערכות מחשב בשירות הממשלתי. בכל המקרים שהזכרו כאן, עליהם עמד מבקר המדינה, נובע הכישלון מן הנתק בין המשתמשים לבין המחשב ומומיר־מעפיליה. את כל המקרים האלה ניתן למנוע.

המישור השני הוא סיכום כל המידע הקשור בתקופות זמנות השרותים השונים. דו"ח נפרד יוסק לכל תקופה וישקף את השרותים לכלל המשתמשים בתקופה הזו. זהו אבן־בוחן למידת העמידה של מרכז המחשבים בהתחייבויותיו. הדו"חות במישור זה צריכים להיות מפורסים דיים, כך שבמקרה של שרות צולע אפשר יהיה לאבחן האם מקור הבעיה במנהלה, בתפוקה, או ב־קיבולת הגולמית עצמה.

קריטריונים לרמות שרות

מרכז מחשבים מסוים, סיכם בדו"ח חודשי שלו 80 שעות אמינות בשבוע. לעומת התחייבות ל־72 שעות. אחד הלקוחות, לעומת זאת, התלונן כי לא עמד בעומס עבודתו בגלל זמינות לקויה, והא־מצין הביא נתונים על 38 שעות זמינות בפועל. מי צדק? שניהם. בדיוק: מרכז המחשבים מדד את כל שעות הזמינות של המחשב, מ־08.00 בבוקר עד 24.00 בלילה, ואילו הלקוח התייחס רק לזמינות תת־מערכת המספקת לו שרותים, ובמשך שעות העבודה הרגילות.

מטר השכל: ראשית, יש להגדיר שתי משתנים: ראשית, מאמצעי כל נתוני השרות בבסיס הנתונים, יש למצוא דרך יעילה ומובנת להנמנם, שתאפשר הסכמה אובייקטיבית האם טוב המצב, אם רע.

על פי דו"ח, הדו"חות המופקים בתרכזי מחשבים מתאימים יותר לצרכי המרכז מאשר להבנת המשתמ־שים. משתמשים בתקשורת, לבר־שלם, מתלוננים לרוב על רמת השרות ומרכז המחשבים מתעלם מטענותיהם. דו"חות המעניינים את המשתמשים יתברו בנתוני עבודה שלהם ויפרטו למשל: פרוייקטים לפי צריכת משאבים (משוקלל לפי יחי־דות שרותים) מתן שעות היום, זמן התגובה הממוצע מסיתן העבר, זמן התגובה לפי שאילתא בחלקים שונים של היום, והשוואות של כל הנתונים הנ"ל לתקופות קודמות.

שלושה מישורי דיווח

דיווח טוב של רמת השרות צריך להיות בשלושה מישורים נפרדים.

במישור הראשון "יחידת מידה" הא תקופת זמינות בודדת של ישיבה אינטראקטיבית, או ריצת אצווה. רמה מפורטת זו חדשות ודו"ח נפרד לכל ישיבה/ריצה, ואת במבר־הים של המספקי עבודה ולא מתם שביעות רע"ם או גישות דיסק. כמות הדו"חות המופקים רבה מאד, אך היא מאפשרת גם לזהות בדיקה מהירה של פרוצות הלקוחות על [illegible] אלה כדי לתת מבט כולל על רמת השרות.

המישור השני הא סיכום כל המידע הקשור בתקופות זמינות השרותים השונים. דו"ח נפרד יוסק לכל תקופה וישקף את השרותים לכלל המשתמשים בתקופה הזו. זהו אבן־בוחן למידת העמידה של מרכז המחשבים בהתחייבויותיו. הדו"חות במישור זה צריכים להיות מפורסים דיים, כך שבמקרה של שרות צולע אפשר יהיה לאבחן האם מקור הבעיה במנהלה, בתפוקה, או ב־קיבולת הגולמית עצמה.

המישור השלישי מייצג את כל נתוני השרות השונים כשהם מצי־ מרים לתקופה רצויה (משמרת, יממה, שבוע, וכו'). דו"חות כאלה משרתים היטב את גורמי הנהלה המתעניינים בהיבט הכולל של רמת השרות, הן מצד מרכז המחשבים והן מצד המשתמשים. גורמי הנהלה כאלה בוחנים בדרך כלל את רמת השרות ביחס למחיר, ויש להבחיר להם כי עלות של שיפור ברמת השרות עשויה לגדול באופן לא ליניארי, אם לא נוקטים במעלות חיזוק כאשר העומס גדל.

דיווחי המישור השלישי מתיחד סים לתקופה מוגדרת, והדבר מכניס קשיים משום שלמרבי עבודה שונים מתאימות באופן מקורי הגדרות זמנים שונות (תחום השעות שבהן ניתנים שרותי תכנות אינטר־אקטיביים עשוי להיות שונה מדי קופת הפעולה של מערכת שאילי תות מסוימת). משמרת היא תקופה נוחה לדיווח, אך עשויה להיות מלאכותית מדי במרכזי מחשבים רבים, וכן נדרש אז עיבוד מיוחד של התנתנים הגולמיים. לשם קסיעתם להלקים באורך משמרת. על כן, גם אם ניתן דיווח משמרתי, יש צורך ברמה גבוהה יותר, כגון יממה. גם גבולות היממה עשויים להיות מלא־כתיים אם מרכז המחשבים מספק שרותים ללא הפסקה. הגדרת תקופה כשבוע שלם היא הפשוטה ביותר, ושם, יש להתאים את גבו־לות שבוע העבודה אל זמני שבוע העבודה מקובל במרכז המחשבים.

נושא תקופת הדיווח אינו שלבי כפי שאפשר לחשוב מלכתחילה. חשיבותו נובעת מהעיקרון שיש לספק מידע באופן המתאים למשר־גים של המשתמשים (ובמקרה זה לרבר במבר־הים זמן שאינם מתגשמים עם תקופות העבודה האופייניות למשתמש). משמרת המעיין בדר־יות צריך לדעת ליחס אותם לב־סיגו המעשי. עבורו, עבור הנהלתו, ועבור הנהלת מרכז המחשבים, הדבה גם לצרף לכל דיווח את התחזיות המקבילות לטיפוק רמות שרות שונות. למשל, זמן התגובה הממצע שנבטבח לשאילתא מסיפוס מסוים, או זמן הסבב שהוכנסה ל־90% מהקומפילציות. מישור נוסף שצריך להתחשב בו קשור לתחום פיתוח הישומים. הרגשים זה מחייב תשומת לב מיוחדת בכל הקשור לפרסרים המאפשרים ליצור בסיס להכנת תר־כנית עבודה. פרסרים אלה יכולים לשמש ככלי מעקב יעיל על יעילות תפעולה ברמת שרות שנקבעים בתו־חום זה.

גם לאחר שהתפיק כל הדו"חות האלה, צריך עדיין להיות מי שמ־סגל להשתמש בהם, על מנת להפיק מהם תועלת לקראת החל־טות התעיד שלו. אחד מחוקרי הי־סדיים של הביטוחיקשה אמר: "המצב אתם בייר". דו"חות מחשב אם מסגן הגדרות, שקל לחמצ־ים בהם. כאן, נכנסת שבב לתמונה שאלת האינטראקציה בין משתמש הקצה ובין האתראי למחשב. אותה מגמת חיפוש אחר פתרונות טובים יותר, עליה עמדנו קודם, היא, אולי, שתביא לאינטגרציה אמיתית של מערכות מחשב בשירות הממשלתי. בכל המקרים שהזכרו כאן, עליהם עמד מבקר המדינה, נובע הכישלון מן הנתק בין המשתמשים לבין המחשב ומומיר־מעפיליה. את כל המקרים האלה ניתן למנוע.

מערך המיחשוב באגרקסקו יוסב למחשבי דיגיטל

קרא ב"כספים" – השבועון הכלכלי של ישראל, גיליון 366

* תחקיר על הועדה המנהלת של חברת העבדים: חוסר דיוות, מימיים פוליטיים, אינפורמציה לקויה, חתמת גומי של ישראל קיסר
* קרן תיא לפיתוח: חלקת אלוהים הקטנה של שלמה להס וחן בן יהודה
* צמיחה כלכלית בהודו: רגיב גאנדי מהמר על טכנולוגיה אמריקנית
* חוק מס שבח: ניתוח האפשרויות לפטור מתשלום
* הפסקת הסיוע האמריקאי: טייוואן מוכיחה שהשד אינו נורא

וכן המדורים הקבועים: מחשבים, ביטוח, נדל"ן, תיירות, שוק ההון, משק עולמי ועוד

חברת סרמל מחשבים מסכה את מערך המיחשוב שלה ממחשבי דטה פוינט למערך מבוזר אשר יתבסס על מחשבי וואקס של חברת די־גיטל. סרמל מחשבים היא חברת המיחשוב של אגרקסקו, הנוף המוטקר על היצוא החקלאי של ישראל. המערך הנרש, המורכב ממחשבי מיקרוואקס 2, יותקן במשרדים הראשיים של החברה בארץ, בסמוכי היצוא ובזמישה עשר אתרים בחו"ל. על הזכיה בפרויקט התמודדה דיגיטל מול דאטה גנרל, ירבים וקרסיאר, כאשר בשלב הסופי נותרו דיגיטל וירבים.

כיום מתקנים במשרדי סרמל מחשבים מתל־אביב, מרכז תקשורת של דיגיטל ומחשב מיקרוואקס 2 לפיתוח ותכנה. כן מתקנים מחש־בים כאלה בנמל התעופה בן־גוריון ובאתרי החברה בפרנקפורט, פאריס ולונדון. לקראת אוקטובר יסגר התקנת באתרי החברה במחוזי הבנייה ברחבי הארץ, ב־1988 תושלם ההסכה בכל האתרים הנותרים של אגרקסקו וכן בחברת ק.א.ל. הפריסה הנרשה תאפשר לאגרקסקו שליטה ובקרה מירביות על העבודה בסניפים השונים, תוך יעול ניכר במשימות הביקול.

לשם הסכת מערכת המיחרה למחשבי וואקס פיתחה סרמל, יחד עם בית התוכנה סיריאל מבית גדסי, מודד אשר יאפשר להריץ את התוכנה הקיימת (בכתובה בשפת דאטה באס) על מחשב וואקס במערכת הפעלה דראבאס.

המערכת המבוזרת הנרשה של דיגיטל תאפשר גישה מכל אחד ממחשבי הקצה אל הקבצים שנמ־חשב המרכזי, שהוא מתוצרת באס. בנוסף לכך יוכלו העובדים בחנולת החברה להשתמש במערכת המבוזרת לשאילתות ובידודים.

אחוקת התוכנה תיעשה באמצעות תקשורת מרחוק. הקשר עם הינר־נים בישראל ועם הלקוחות בחו"ל יבוצע באמצעות רשתות תקשורת ציבוריות. כאשר ברשת המחשבים תשתלב גם מערכת שלקס.

"קומפיוטר ורלד": עליה ליבמ — קומפאק ירדה; קומפאק: רבעון מוצלח

לעומת הנתונים האלה, שאינם מתיאים בכיתוד לקומפאק, בא סיכום הרבע השני של 87 אותו מציגה החברה עצמה חחשקי תמונה ורחה ורבה יותר: הכנסות קומפאק ברבע השני עמדו על 250 מיליון דולר, 50 מיליון יותר מתחזיות קודמות של מומחי שוק, נשיא "קומפאק", רוד קניון, מנה כן הסיבות להצלחת החברה את האכוכה בשוק מחברות אר־אס־2 של יבמ, שהלכה בכיוון של אי תאימות לסטנדרטים קיימים בשוק. הא ציין בכיתוד את הריסקון הקשה בן 3.5 אינטש. אותו פיתחה יבמ, שעה שעשרה מיליון בעלי מחשבים אישיים משתמשים בדיסקט בגמש של 5.5 אינטש.

אפל, אגב, הודיעה על גידול של 42% במכירותיה ברבעון שהסתיים כיתוי, לעומת תקופה המקבילה אשתקד. היקף המכירות עמד על 637.1 מיליון דולר, והתכנסה נטו הגיעה ל־53.5 מיליון, עליה של 65% לעומת הרבעון המקביל.

סוכני הנסיעות: מיחשוב חובק עולם

אנשי המכירות של חברות המוד שב־ם השונות קוראים היטב את העתונים, בין דפיהם של אלה אפשר להחת לא פעם את אותם מגודים משגשגים בשטק, שאותיהם כראי לחזר. כך, מצפת תיבה הדיאר של המדוח הזה בהדעות יצרני תוכנה לענף הבניין, שהתעורר מתרדמה, וכך, דומני, הביאה התעניה הדיה בנטל ותעשה בן גורלן להמתעדות גם על מגוון מוכני תפעולות.

אנשי המכירות של חברות המוד שב־ם השונות קוראים היטב את העתונים, בין דפיהם של אלה אפשר להחת לא פעם את אותם מגודים משגשגים בשטק, שאותיהם כראי לחזר. כך, מצפת תיבה הדיאר של המדוח הזה בהדעות יצרני תוכנה לענף הבניין, שהתעורר מתרדמה, וכך, דומני, הביאה התעניה הדיה בנטל ותעשה בן גורלן להמתעדות גם על מגוון מוכני תפעולות.

המגמה הכללית בענף הזה היא של תקשורת. ברמה הגבוהה ביותר. זה מכבר קשורות חברות תעופה מסוימות במערכות מידע, בעשור החמנות. בארץ, הגבילה אל על את התחלך במערכת החמנות הביך לאומית "כרמל". מומים של מער־כת זאת הוכנו לפני עונות אחדות במכניות הנסיעות, לצורך ביצוע המנות באמצעותם. אלא שהשימוש במסוף בודד מקשה על העבודה: לא ניתן לשרת יותר מלקוח אחד, ונוצר צוואר בקבוק המדגיש בעיקר בסי־כויות הגדלות.

פתרון לבעיה הזאת הביגה יבמ, באמצעות חיבור תקשורת של מחשב 36 מתוצרת יבמ לכרמל". כך, ניתן להעמיד מסופים על פי המספר הנדרש במשרד, ולייעל את העבודה. התקנה ראשונה של יבמ 36 במוכנות נסיעות בוצעה ב"אופיר טורס", בתל אביב, תוך שימוש בארכיטקטורת אס־אנד־אי.

הפתרונות אינם מצטמצמים לת־חומי ישראל בלבד. מוכנות הנסיעות "דיזנהיי" התקינה במשרדיה מער־כת "ארמס", המאפשרת לבצע הזמנות בתקשורת ישירה ובומן אמיתי בכ־600 חברות תעופה ובע־שרות חברות להשכרת רכב. מרכז המערכת האת ממוקם בבוסטון. היא נמצא בשליטת חברת הדיסי, ומאגדת כ־1,400 מוכנות נסיעות ברחבי העולם. מפעילי המערכת אומרים, כי יתרונה הבולט הוא בקשר הישיר – ובאישור המיידי להזמנה.

מוטורולה עשויה ליצא מערכת מחשב לפלא־פון שפותחה בתדיראן

חברת מוטורולה העולמית שוקלת לשווק מערכת ממוחשבת שפותחה בישראל לניהול חברת הפלאפון כחלק מפעילותה הנסקית ברחבי העולם. משלחת ראשונה מקפריסין כבר בחנה את המערכת.

המערכת הממוחשבת של חברת הפלאפון היא יחידה מסוגה. שנכתבה במיוחד לתפעול מערכת טלפון סלולארית. המערכת פותחה על ידי מרכז המחשבים של תדיראן, ומופעלת על ידה. מערכת המחשב מטפלת בחיוב הלקוח, תחזוקת הרשת, ומשרתת את צורכי התכנון העתידי.

מרכזיית מוטורולה מרכזת את נתוני השיחות על סר

כלכלה ועסקים

בהסתדרות אין כל חדש:

שנה לאחר הגשת דו"ח מבקר ההסתדרות שהמליץ על החלפת הנהלת קרן הפועלים החקלאיים מונה חבר הנהלה כמנכ"ל הקרן

מבקר ההסתדרות נפתלי בלומנטל: אבדוק את המינוי ● ראש האגף לבטחון סוציאלי, דב פלג: לא נמצא מועמד אחר

מאת יהודה שרוני

חיים שמש, אחד מחברי הנהלת קרן הפנסיה של הפועלים החקלאיים, מונה לפני ימים מספר כמנהל הקרן. שמש כיהן בחבר הנהלת הקרן, בשעה שמבקר ה־ הסתדרות נפתלי בלומנטל, הגיש לפני שנה דו"ח חריף ביחוד על הנעשה בקרן. בו קרא להחלפת הנהלת הקרן. האבן, זמן קצר לאחר הדו"ח הוחלף ראובן ארביב מנכ"ל הקרן, ובמקומו מונה באופן זמני ראובן אבל, שהמשיך לכהן כמנכ"ל קרן צמיב".

המינוי המחני של אבל נעשה בהנחה כי תוך מספר חודשים יצא אל הפועל איחוד קרנות הפנסיה. ברם, איחוד זה לא יצא עדיין לדרך, ותוקפי מינויו של אבל פג.

מאגף לבטחון סוציאלי ביקשו מועמד אחר שיאות לכהן כמנכ"ל, אך מועמדים שונים, וכהם מנכ"ל קרן הפנסיה מבטחים, עמוס עזן, סירבו לקבל עליהם את התפקיד. התפקיד נמסר לשמש.

מבקר ההסתדרות נפתלי בלו־ מנטל מסר בתגובה כי לא ידע שלתפקיד מנכ"ל קרן החקלאים מונה אדם שכיהן בהנהלת הקודמת, והבטיח לבדוק את המינוי.

דב פלג, ראש האגף לבטחון סוציאלי אישר בתגובה כי נעשה נ־ סיון למצוא מנהל לקרן החקלאים, אך לא נמצא מועמד. לדבריו, המינוי יזהה בתוקף עד לאיחודן של קרנות הפנסיה.

לאומי פיא:

הנהלת כור מפגינה זילזול בציבור המשקיעים

כור: הוצאתה לפועל של תוכנית גיוס ההון היא מורכבת ביותר ויש בה בעיות טכניות ופוליטיות ★ יוסי ניצני מנכ"ל הבורסה: העובדה שבעיית הסחירות ומיבנה ההון במניות כור עדיין לא הוסדרה, חורה מאוד להנהלת הבורסה

מאת יהודה שרוני

הנהלת קונצרן כור מפגינה זלזול בציבור המשקיעים, כאשר אינה פועלת לשינוי מבנה ההון של הקונצרן, כך אמר לאחרונה יוסי ילן, מנכ"ל "לאומי פיא", בסיחות שקיים עם ראשי קונצרן כור והנהלת הבורסה. "לאומי פיא" היא בעלת המניות הרחצונית הגדולה ביותר בכור. היא מחזיקה מניות בשווי 8 מיליון דולר.

ילן קרא להנהלת הבורסה לב־ דוק את האפשרות לא לאשר את הנפקת איגרות החוב של הקונצרן בהיקף של 40 מיליון שקל, אם הקונצרן לא יפעל קודם לכן לשינוי מבנה ההון. לדבריו, הציבור צריך להשקיע למעלה מ־100 אלף שקל על מנת לרכוש מניות כור בשווי של 1 ע.נ. לדבריו, הבורסה פתרה את בעיית הסחירות במניות כור על ידי שינוי טכני בלבד, ולאחר מכן חדלה ללחוץ על הנהלת הקונצרן כדי לשנות את מבנה ההון.

מקונצרן כור נמסר בתגובה כי הרצאתה אל הפועל של תכנית גיוס ההון היא מורכבת ביותר, וקשורה בבעיות טכניות ופולי־ טיות. עוד נמסר כי הון הקונצרן כולל מוגים רבים של מניות, שחלקן מוחזקות על ידי הממשלה, וזה מקשה מאוד את הנפקה.

יוסי ניצני מנכ"ל הבורסה מסר בתגובה כי חורה מאוד להנהלת הבורסה שבעיית הסחירות ומבנה ההון במניות כור עדיין לא הוסדרה. ניצני טען כי כל מגעי הבורסה עם הנהלת כור לא העלו דבר, אך הבורסה לא תרפה עד שימצא פתרון מניח את הדעת.

מקורות – הממשלה קובעת הכל

דו"ח על דו"ח /רו"ח יצחק עזר

מקורות פועלת כרשות המים בתאגיד לחוק המים. עיקר פעילותה הוא פיקוח על הקמת מפעלי מים והפעלתם בבסגרת מערכת אספקת המים. לרמות הפעלתם והקמתם של מפעלים כאלה שמונו על־ידי ממשלת ישראל. מתוך שהחברה עוסקת באספקת מים לצרכנים, אם במישרין ואם באמצעות רשויות מקומיות.

הדפסת המרוחה של החברה נמוך מגובה הפחת שנוקף בספרים, ואינו איננו הוצאה על בסיס מזומן, כך שלמעשה להברה רווח לפני הוצאות פחת, יתרה ככך. חלק מרכושה הקבוע של והחברה ממומן על־ידי הממשלה (שלא בחלוואות). והשאלה היא אם יש מטמעות לרישום הוצאות הפחת על אותו חלק, למרות שהחברה מרוחה הוצאותיה כמשק סגור, הרי שלמ־ עשה ממשלת ישראל קובעת את רווחיותה אם במישרין, באמצעות מחירי המים ומענקים שוטפים, ואם בעקיפין – על־ידי מימון הון שהיא מעמידה לרשותה.

רכושה הקבוע העיקרי של החב־ רה הוא השקעות בהסמת מפעלי מים, שהסתכמו (לפני פחת) בכ־ 2,844 מיליון ש"ח, כ־1,000 מיליון ש"ח מתוך סכום זה מומנו במישרין על־ידי ממשלת ישראל במימון ספציפי. דרך ההצגה ברווחות הכספים של החברה, של מפעלי המים אשר הוקמו במימון ממשלת ישראל. מעורדת מספר שאלות. החברה מציגה מצד אחד השקעות באותם מפעלים, ומצד שני את הסכומים שהתקבלו מממשלת יש־ ראל. על רכוש זה נוקפו הוצאות פחת בשנת הדו"ח בסכום של כ־25 מיליון ש"ח. זקיפת הוצאות הפחת הביאה, כמובן, לגירעון בסכום הדפ־ סד המרוחה. הצגה שונה בדו"ח הכספי של אותם סכומים, ברוך שמוצגים מענקים המתקבלים מהר מבשלה למימון רכוש קבוע (כ־ מפעלי העשיה וכו'), היתה מביאה להקטנת היקפי המאזן וההשקעות ברכוש קבוע. ובמקביל להקטנת הוצאות הפחת וקיטון בהפסד המ־ רוח.

ברחוותיה הכספיים נוהגת החברה להון הוצאות מימון. הנהלה וכל־ ליות למפעלי המים, וזאת בתקופת הקמתם. כמו כן, נוקפת חלק מהוצאות הכלליות השוטפות לע־ לות מפעלי המים, וכן הוצאות את מפעלי המים של החברה. יתרה מכך, אותו ציוד אשר גילו יכול לנוע בהתאם לצנת הפחת. כאמור, מוצג בספרי החברה בערכים המתר־ אמים למדד. השאלה היא אם יש משמעות להתאמה למדד של צ־ נורות וציוד שאינם. שגילם עשוי לעלות על עשר שנים ואף להגיע בקשר עם השקעות לחיסכון אנרגיה עתידי. החברה אינה מגלה ברוחותיה הכספיים את סכומי הוצאות שהוד־ נו, כאמור. היזון הוצאות מביא להקטנת ההפסד המרוחה מצד אחד, ומצד שני להגדלת העלות המתו־ אמת של הרכוש הקבוע. בחינה של הרכוש הקבוע במתווים כלכלים (תשואה או שווי ריאלי) מעוררת שאלות לגבי המשמעות של אותה זקיפה.

מפעלי המים מופחתים על פני תקופה של בין 20 ל־50 שנה. ספק רב אם ניתן להפחית בשיעורים כאלה (המקובלים בעיקר לגבי מבנים) צינורות וציוד מכני המשמש ל־50 שנה.

תמצית מאזן מאוחד מותאם ליום 31 במרס 1986

במיליוני ש"ח

מפעלי מים	1,113	הון וקרנות	810
במפעלי מים ע"ח הממשלה	738	הפסד נצבר	(427)
רכוש קבוע אחר	39		
	1,890		383
		מימון מפעלים ע"ח הממשלה	995
		עתודות	266
הסקעות	9	התחייבויות לז"א	275
רכוש שוטף	70	התחייבויות שוטפות	50
	1,969		1,969

תמצית דו"ח רווח והפסד לשנה שסתיימה ב־ 31 במרס 1986

במיליוני ש"ח

רווח לפני פחת ומימון	31
הוצאות מימון	(13)
הוצאות פחת	(82)
הפסד לשנה	(64)

הפסקת פעילות חברת בת

באפריל 1984 הודלה חברת הבת "מקורות בינוי ופיתוח בע"מ" לפי עול כנוף עצמאי. פעילותה צומצמה והחלק הנותר מפעילותה הועבר למקורות. חלקה של והחברה בהפ־ סדי החברה־הבת הוערך בכ־21 מי־ ליון דולר. עד כה קיבלה החברה מהממשלה סכום של כ־5–6 מיליון דולר, אשר שימשו לכיסוי ההת־ חיבויות של החברה־הבת. טרם נקבעו הסדרים כספיים לכיסוי יתרת עלות ההפסקה. הסכומים שהתקבלו מהממשלה נרשמו כתוק־ בולים ע"ח מניות. מימון. הנהלה וכל־ ליות הכספים נוהגת החברה בהפסד המרוחה של החברה־הבת נכלל בהפסד המרוחה של החברה. כעוד שהתקבולים ששימשו למעשה לכי־ סוי אותו הפסד נרשמו בחשבונות ההון ולא ברוח ורוח והפסד. צורת רישום זו מביאה להגדלת ההפסד המרוחה של מקורות.

מימון

מרוחותיה הכספיים של החברה עולה כי מרבית מקורות המימון שלה הם ממשלת ישראל. מימון זה ניתן להברה בארבע דרכים עי־ קריות:

1. הונה העצמי של החברה, ביחוד עם הלוואות צמיתות של ממשלת ישראל בסכום של כ־810 מיליון ש"ח. מתוך סכומים אלה, חלקה של הממשלה והסוכנות הוא הגדול ביותר. לחברה הפסד נצבר של כ־427 מיליון ש"ח, כך שיתרת ההון העצמי היא כ־383 מיליון ש"ח. ההון העצמי נטו מהוה איפה כ־19% מסך המאזן של החברה.

2. ממשלת ישראל העמידה לחברה מימון ספציפי בסכום של כ־995 מיליון ש"ח, אשר שימש את החברה להשקעות במפעלי מים ספציפיים. כמחצית מהסכום יועדה להקמת מפעל המים הארצי (מפעלי הירדן). ברוחות הכספיים מוצג סכום זה כסעיף נפרד (שלא במסגרת ההון) והוא מותאם למדד במקביל לתיאום ההשקעות באותם מפעלי המים. מרכיב מימון זה מהוה כ־51% מהיקף המאזן של החברה.

3. לחברה הלוואות לזמן ארוך בסכום כולל של כ־275 מיליון ש"ח. מרבית הסכום הועמד לחברה על־ידי ממשלת ישראל באמצעות בנקים מסחריים. הלוואות אלו נושאות ריבית ובעיקרן צמודות למדד המחירים לצרכן. מרכיב זה מהוה כ־13% מהיקף המאזן.

4. בנוסף לאמור לעיל, מקבלת החברה מהממשלה מענקים שוטפים. בשנת הדו"ח הסתכמו מענקים אלה בכ־61 מיליון ש"ח בערכים נומי־ לים. חוכן שבערכים מותאמים למדד סכום זה נבוה יותר. מענקים אלה הם בנוסף למענקים מיוחדים לכיסוי הפסדים שנבעו מפעילות של החברה־הבת.

הוצאות המימון של החברה הסתכמו בשנת הדו"ח בכ־160 מי־ ליון ש"ח (על בסיס נומינלי). מתוך הנתונים הכלולים ברוחות הנומי־ ליים, ניתן להעריך כי בערכים מתר־ אמים, החלק הריאלי שבהוצאות המימון הסתכם בכ־19 מיליון ש"ח, כאשר מסכום זה נוקף חלק לעלות הרכוש (בעיקר מפעלי המים). חלק זה מערך בכ־6 מיליון ש"ח.

מדיניות השבונאית

בשני נושאים נוקטת החברה במ־ דיניות השבונאית אשר אינה מקר־ בלת בדרך כלל. המלאי שברשות החברה מוצג לפי מחיר הקנייה האחרון, כשהוא מותאם למדד מתאריך רכישתו ועד ליום עריכת הדוח הכספי. שיטה זו חורגת מהשיטה המקובלת, של הצגה לפי עלות או שוק, כנמוך שבהם. תיתכן אפשרות שהמלאי יצג בערכים גבו־ הים מערכי שוק, האת בתקופת של הקפאות מחירים או ירידתם.

החברה לא יצרה הפרשה בגין כל התחייבויותיה להשלמת פיצויי פי־ טורין. מענקי פרישה ומענקים בגין אי־ניצול ימי מחלה של עובדיה, בס־ כום של כ־17 מיליון ש"ח. הנהלת החברה מסבירה החולטה זו בהסתמך על ניסיון העבר. המצב בהווה וצר־ פיותיה לעתיד. עם זאת, היא אינה מבהירה את תקפותה המשפטית של התחייבות זו; ובמידה והיא קיימת, מדוע לא הופרש בגינה.

סוף סוף אושרה תכנית פנסיה של שכירים גם לעצמאים

"תדיראן" סיימה את מחצית 1987 באיזון

הצליחה לעמוד בתחזית המכירות שלה

מאת יונתן שרמן

"תדיראן" עומדת לפרסם בעוד כשלושה שבועות את הנתונים החצי שנתיים שלה ומתן עולה, כי החברה הצליחה לסיים את מחצית השנה באיזון.

ב"תדיראן" ובחברת האם "כור", חושבו כי החברה תסיים את התקופה שבין ינואר ליוני '87 בהפסד, אך בימים אלו התברר כי הקבוצה סיימה אותו באיזון למרות בעיות ריווחיות היצוא והעלויות הגבוהות יחסית של שכר העבודה.

אחת הסיבות העיקריות לתוצאה זו היא העובדה, שלראשונה מזה שנים רבות, "תדיראן" הצליחה לעמוד בתחזית המכירות שלה בתחזית השנה הראשונה. בעבר פיגרה "תדיראן" בשני הרבעונים הראשונים של השנה אחר תחזית המכירות שלה בסכומים גדולים ביותר של עשרות מיליוני דולרים.

השנה, הצליחה "תדיראן" למכור במחצית השנה ב־360 מיליון דולר מתוך תחזית כוללת של מכירות המסתכמות ב־750 מיליון דולר בכל שנת '87.

"תדיראן" הצליחה גם לעמוד בתחזיתה בכל הקשור למצבת כח האדם. היא תכננה לפטר ל־300 עובדים בשנת '87 מכל המחלקות והמפעלים בקבוצה ובעיקר ב־ מינהלה הראשית ובחטיבת הי־ מערכות. במחצית הראשונה של השנה פוטרו קרוב ל־400 עובדים ומצבת כח האדם של "תדיראן" כיום, יחד עם חברות "אלישראל ו"אל אופ", כוללת 12,400 איש.

פיגור משמעותי בטכנית הי־ עבודה של "תדיראן" קיים בתכנית הארגון מחדש של חברת "אלישראל". איחוד חברת "אלישראל" עם חטיבת המערכות של "תדיראן" מתעכב וגם שילוב עובדי חטיבת התקשורת של "אלישראל" בחטיבת התקשורת של "תדיראן" עדיין לא הושלם.

שקם חתם על הסכם להעברת ביטוחי "מועדון השקם" לאילון

מרבית חברי מועדון השקם נותרו מבוטחים ב"אושיות"

מאת אריה לביא

ארבעה חודשים לאחר ששקם הזל להעביר את ביטוחי "מועדון השקם" לחברת - ראלב מקבוצת הפניקס הישראלי שינה שקם שוב את דעתו וחתם על הסכם להעברת ביטוחי "מועדון השקם" לחברת הביטוח "אילון".

מנכ"ל אילון, לוי רחמני, מסר ל"הארץ" שבימים אלה הושג הסכם עם שקם לפיו ביטוחי מועדון השקם יועברו לחברתו, וכבר החלו בביצוע ביטוחים עבור מועדון השקם.

לפני כחצי שנה ניהל שקם מאבק על זכותו להעביר את ביטוחי מועד־ דון השקם מחברת אושיות לחברת ראלב, לאחר שחברת אושיות שי־ ביטוחה את חברי "מועדון נאבקה על כך שהביטוחים ישארו אצלה.

כעת לא ברור מה הניע את שקם להעביר מחדש את הביטוחים הללו. נראה, שחברת ראלב הגישה שורה של הצעות לשקם בעניין המשך הביטוחים ואלה הניעו את שקם להעביר את הביטוחים לחברת אחרת. הצעות נבעו מהעדרכה בחברת ראלב שהריווחיות בתיק בי־ טוח זה, שנחשב בעבר כאחד החשובים בענף הביטוח, הינה נמוכה מהצפוי.

הסיבה לכך היא התחרות הקשה בכל ענף הביטוח אך במיוחד לגבי אנשי הקבע וחכאים אחרים שרשאים להשתמש בשרותי שקם. לכך ניתן להוסיף את העובדה שתיק הביטוח של "מועדון השקם" אינו כל כך גדול כמו שהיה בעבר. מרביתם של הלקוחות המשיכו להיות מבוטחים באמצעות סוכני חברת אושיות ורק אלפים אחדים מחברי מועדון השקם עברו לחברת ראלב שתמשיך לבטח את אלה, לפחות עד סוף שנת הביטוח.

מנכ"ל חברת ראלב, ד"ר איתמר בורוביץ לא היה מוכן למסור את הסיבות להפסקת ההסכם בין חברתו לבין שקם. עם זאת אמר שההסכם הסתיים "בהכנה ודדית מלאה".

רחבי שקם, משה אילת, אמר שאומנם מועדון השקם הזל ל־ העביר ביטוחים לחברת אילון, אך במקביל נמשכת העברת הביטוחים גם לחברת ראלב. לדבריו טרם הושג הסכם פרטני עם חברת ראלב ושקם מוכן למסור ביטוחים גם של חברות ביטוח אחרות.

מינויים

● יחזי שניר (41) מונה לתפקיד מנכ"ל עירית ראשון לציון זמן קצר לאחר ששוחרר מחיל הים בדרגת אלוף משנה. עירית ראשון לציון היא השניה לאחר ירושלים שמינתה מנכ"ל לעירייה.

● ברנרד מתן מונה למנכ"ל חברת "איב" שבבעלותה מלון דניאל בהרצליה ושלושה בתי מלון נוספים. בעבר שימש מנכ"ל מלון פלזה וחבר מועצת המנהלים של רשת "קאנטרי פסיפיק" בישראל.

● ישראל שלמון התמנה לסמנכ"ל בנק הקלים רס־ קונס. זכייה אלחגני ששימש מנהל אחוז גוש דן של הבנק מונה לעוזר בכיר למנכ"ל.

● פרופ' יאיר אהרוני מאוניברסיטת תל אביב התמנה ממועצת המנהלים של חברת מאיטקס.

● רמי כץ (39) מונה למנהל הייצור בחברת הרמטי בע"מ.

המערך: נחמיה שטרסלר

קשיים בביצוע ההסכם לבניית מאגרי הדלק

ההשקעה: 80 מיליון דולר ● כתשעה חודשים חלפו מאז זכו אזורים והקבלן אדמור במיכרז להקמת מאגרי הדלק

מאת אריה לביא

ההסכם בין משרד האנרגיה לבין החברות האמורות להקים מאגרי דלק בהשקעה של 80 מיליון דולר מתעכב עקב קשיים שהתגלו בנו"מ עם החברות הללו. פרויקט זה הינו מהגדולים בענף הבניה והתשתיות. ובענף הבניה ציפו לו תקופה ארוכה.

במיכרז שנערך לפני כחשעה חו־ דשים השתתפו כמה מהחברות הגדולות בענף הבניה ובכלל זה חברת סולל בונה. את המיכרז עיכבה חברה ממשלתית הפועלת ליד מיטחל הדלק. במיכרז זכתה הצעה שהוגשה על ידי חברת אחרים שהשתתפה במיכרז ביחד עם הקבלן משה אדמור המתמחה בעבודות מתכת, תוך שיתוף פעולה עם החברה האיטלקית פרד המתמחה בהקמת מאגרי דלק. על פי ההסכם בין שלוש החברות, תעסוק החברה האיטלקית בהקמת המאגרים יחד עם הקבלן הישראלי, ואילו אחרים תשמש מעין קבלן ראשי של הפרויקט ותוהה ממונה על הצד הטיגולי.

מנכ"ל חברת אחרים אריה. גיסין אישר בשיחה עם "הארץ" שהחברה מתעכב "בגלל שהה של נושאים שטרם לוכנו סופיות. זכיה במיכרז זה דבר אחד, והחתימה על הסכם זה דבר אחר". הוא סירב למסור פרטים על הנושאים השנויים במחלוקת בה מיכרז שכל הנושא הינו סודי.

هكذا من الأصل

هكذا من الأصل

מכתבים למערכת הארץ

וירשובסקי לא פרש, הוא נדחף

כתבתו של דן מרגלית מה־2.8.87 ב"ארץ" מאכזבת מבחינת היושר העיתונאי. וירשובסקי לא נטש את שיגרי לפני שלוש שנים, אלא שיגרי התרחק לחלוטין מעקרונותיה עם כניסתה לממשלת הליכוד זה לאומי". כ־40% מחברי מועצת שיגרי התנגדו והמשיכו להתנגד להצטרפות זו. רק 50 חברי מועצת שיגרי מתוך 120 הצביעו בעד הקמת "תנועת המרכז".

יציאת שיגרי ניהלה במשך השנה חודשי השנה בשיעור של 15%, מתמתנת המגמה בקיץ, אינה עולה על 9.8%, כלומר הפרש של 5.2%, כמעט כפליים מן ההפרש שהיה ב־1983, כאשר לא הופעל שעון הקיץ.

אמנם ניכרת בשנה האחרונה עליה כללית בהיקף תאונות הדרכים, אך רוחקה בקיץ, כאשר מופעל שעון הקיץ, מגמה זו מתמתנת.

אי לכך לא רק שאני מוצא את עמדתי באותה עדה ציבורית לנ"ל כזנה אלא שאני ממליץ להפוך את עניין שעון הקיץ לנוהג קבוע בישראל.

משה עמידב
חבר הועדה הציבורית
לבדיקת שעון הקיץ
ירושלים

שעון קיץ באופן קבוע

במכתבו (2.8.87) מבקש מרכזי אופיר מחברי הועדה הציבורית לבדיקת שעון הקיץ לפני שנתיים, לומר את דברם עתה, לאחר שנראה לו שהניסוי נכשל מבחינת צמצום תאונות הדרכים. כמי שהיה חבר הועדה והאשים ע"י שר הפנים דאז, הרב פרץ כ"אויב" להפעלת שעון הקיץ, אני יכול לבשר למר אופיר כי עניין ההפחתה בתאונות בקיץ הוכח עובדתית ואינו יותר עניין לוויכוח.

טרם סוכמו נתוני הקיץ של 1987 (אלה יהיו רק בסוף ספטמבר) אך גם השוואה אל הקיץ הקודם, 1986, די בה כדי להצביע על המגמה. לעומת שיעורי עליה בתאונות בחשעת האחרונה את התנועה לא בדיוק לפי הנוהג הדמוקרטי, וזאת ע"י הגבלת החברים לשלוש דקות של התבטאות בעת דיוני המועצה. המצע החדש, שעליו הצביע 50 חברים, הובא לדיון עם הודעה שיש לקבלו או לדחותו כפי שהוא, ואין אפשרות לשנותו (צורה דמוקרטית מאד לקבלת בעלת חשיבות רעיונית). את הוצאת בטאון שיגרי שודה מיועד לביתודים רעיוניים השתיקו מיד אחרי הופעת הגליון הראשון.

להאשים את וירשובסקי שהוא מקבא ברוכינשטיין בטל היתוך שר בממשלת ישראל, זה מגוחך ולא הוגן. וירשובסקי לא פרש משיגרי כל כך מרצונו הוא, אלא קצת נדחף החוצה על ידי חבר אינטרסנטים אשר מקרים שתנועת המרכז הנוכחית תגיע לכנסת הבאה ולקואליציה הבאה (חלום הייחום) על מנת לחפוס ג'ובים כפי שעשו זאת בשנתיים האחרונות.

שמואל לוסטיג
חבר מועצת שיגרי
תל אביב

פרס למשתמטים

ב"הארץ" הופיע שתי ידיעות. זו ליד זו: קצין צהל בן 22 נרצח בעזה בידיות אקדח. "הרמטכל העיד לקצין חיבוק ראשי על שגיבה אי־ביום תלמידי ישיבות". ומבחיני האומה עוד מעיים לדבר על שיחוניות וחנוך אפליה.

האם דמו של בחור יהודי אשר ממלא את חובתו לבריאה פחות אדום מאשר דמו של אותו פושע, שעל מנת להתחמק מעונש, "חזר בתשובה" או מרמו של סתם משתמט מהצבא אשר רשום כי תלמיד ישיבה ומקבל כתמורה על השתמטותו את כלכלתו מהמדינה?

מדוע צריך אותו בחור (ואני בעדה שאינה צבועה ולא מכריזה על עצמה כדתית), בגמר שירותו בצה"ל, לשלם אלפי דולרים תמורת זכותו ללמוד בזמן שהמשתמט משירותו הלאומי מקבל פרס מהמדינה — פרנסה וכלכלה מלאה לו ולמשפחתו מקופת המדינה ועוד מתפלאים שיש ירידה מהארץ?

יש להתפלא על כי בכלל מישהו נשאר כאן! ליאסר עדשאת אפשר לומר: סבלנות, חבריה: אין צורך להלחם בישראל — בעוד זמן לא רב יישאר בארץ הזאת רק הערבים וב־מדי קרתגו זה יהיה שלום על ישראל, תרתי משמע.

יעקב שוחרון
תל־אביב

מה על חוק הערוץ השני

אני מבין שאתם עסוקים מאוד. אני מבין שכולכם עסוקים בחקיקה בלתי נלאית בכל הקשור ל: בתי דין רבניים; מיהו יהודי; תיקון רישום הגיור; חגיגה לאסירי המחתרת.

רציתי בצניעות להזכיר לכם שיש עוד כמה הצעות חוק המחוללות לאיטן בחדרות הכנסת השונות ואשר נגעות למרבית של עם ישראל ואשר סדר הצליחו להגיע לידי סיום חקיקה רק משום שאתם עסוקים בבחירות מרהיטה בחקיקה הנוגעים ל־10%־8% מתושבי ישראל.

מה על חוק הערוץ השני, לדוגמה? האם דינו להגיע לידי חקיקה רק בעוד זמן רב רק משום שהוא נוגע ל־90% מכלל אזרחי ישראל? האם גם בחרתם לכנסת על מנת לעסוק בסיפוק מאריהם של 10% מתושבי ישראל ולהתעלם לחלוטין מ־90% מהאזרחים להם יש בעיות אחרות?

איציק קול
תל־אביב

הנשיא צריך להתערב

קידום תהליך השלום עם שכנינו הערבים הוא אינטרס לאומי עליון, והקפאתו — חזלה חמורה באינטרס זה. המבוי המתום וחוסר האונים בכל הנוגע לקידום תהליך השלום אליו הם נקלעו הרשויות — המבצעת המחוקקת — הוא מצב חמור ומסוכן וחייבים בכל מחיר ומיידי להתגבר עליו.

בשעה משבר זה, אנוכי, וחראי רבים מאזרחי המדינה, מצפים מבכיר בשיא המדינה להיחלץ לעזרה ולה־טיל את מלוא כובד משקלו וסמ־כותו המוסרית כדי להתגבר על המשבר ולקדמו לראשי שתי המפל־גות הנדולות לכנס ללא דיחוי פורום פרטיסי מתאים שיגיע תוך פרק זמן מוגדר וקצר להסכמה על מהלכים מרביים לקידום תהליך השלום במסגרת "קונסנזוס לאומי", כפי שזה היה "בשעות היפות של האומה" ערב הסכם השלום עם מצרים.

אביגדור פרנבוים
ירושלים

מרכז המידע

בעתון "הארץ" מיום 5.8.87 פורסמה ידיעה בדבר הקמת מרכז מידע לחוברים מסוכנים. בידיעה מופיעות מספר עובדות לא נכונות הבדנני להעמיד דברים על דיוקם.

ראשית, בראש המרכז יעמוד גורם ממערכת הבטחון ולא כפי שפורסם. יעקב היכל, שהוא עובד משרד הבלכלה התכנון ולא עובד הועדה לאנרגיה אטומית. מהנה לעמוד בראש ועדת ויגאל ותאום בין־משרדי אשר מתפקידה להגנות את המרכז שהוקם ולשמש גורם מסה לוועדת השרים לענייני חומר־רים ועילים וחוברים מסוכנים.

בידיעה ציין כי עלות ההקמה והתפעול של מרכז המידע בשנתו הראשונה היא בסך 600,000 ש"ח. העלות שהוצגה בפני ועדת השרים ואושרה על ידה היא בסך 320,000 ש"ח בלבד.

אייה זהר
סגן מזכיר הממשלה

קולנוע / רחל גורדין

ג'ורג' ברנס משמאל — אלוהים ושטן בלהטום שחוק אחד

"מלפפון" של שטן

"תעלולי שטן", קולנוע לב, ת"א

הפעם מופיע ג'ורג' ברנס בתפקיד השטן, כמענה למשאלתלבו של מלחין צעיר ועני המורה ברגע של חולשה כי היה מוכן למכור את נשמתו לשטן בתמורה להצלחה. השטן מעניק לבדיחותו זוהת חדשה של כוכב, ומנתק אותו מאשתו ומאורה חייו הקודם. כשמבי־לה הצעיר כי עשה מיקח טעות, כבר מאוחר לחזור בו. רק אלוהים מסוגל להציל, והוא אמנם עושה זאת על־ידי משחק פוקר עם השטן ליד שולחן הימורים בלאס וגאס.

בין כל האפשרויות שהרמיון מציע, בחור התמרים של "תעלולי שטן" תמיד באפשרות הבבאלית ביותר. הי־אלוג חבר שגיגות, הצי־לומים — בעיקר בקטעי התפעות — טהים, ואיתם מעגנים את חוש הראייה, והסרט כולו נוסך שימחון.

חופשת הקיץ יזועה כ"עונת המלפפונים" בקולנוע. סרטים סת־מיים, בבאלים, הנשכחים מיד לאחר הצפיה בהם, הם היבול המקובל בעונה זו. גם בין אלה יש פחות גרועים, אך "תעלולי שטן" — השד לישי בסדרה של "אל, אלוהים" — אינו נמנה עימם. זה אינו "שאוסט חדש, אף לא קומדיה קלילה ומשע־שעת. זה "מלפפון" אמיתי. משעמם וחסר טעם מוגדר. אפילו ג'ורג' ברנס בן השמונים — שחקן חדיבל מקצועי, וקומיקאי עם חוק בתפקיד "אלוהים" — אינו מצליח לחלץ את "תעלולי שטן" מן הביצה שלתוכה הכניס אותו התמרים. לקראת סיום הסרט, הוא צובר מעט תאוצה — מאחר מדי.

אם השם "תעלולי שטן" (במקור "אל אלוהים שטן שכמוך") נשמע כרמז לשעשוע עם עוקר, לא כראי של ג'ורג' ברנס כאלוהים בעלי התעלולות כבר איבדה את כח ההפתעה שלה בשני הסרטים הקו־דמים בסדרה. הפעם מנסים לרענן אותה על־ידי יצירת דמות חדה אך מסופות יותר. בשטן. נוכחות השטן אינה מנוצלת לפעלולים או אמצאות חדשות. הוא מופיע ונעלם במפתיע. כמו אלוהים, אך אין בו אף שמץ מאהבת הבריות של זה. בסרטים הקודמים בסידרה היה מעט רוך והד מזה. "תעלולי שטן", לעומת זאת, הוא סרט מנוכר וחסר דמיון.

הארץ ממליץ

מלון לתפש הגדול (ת"א, ירושלים, חיפה) — "הטפש הגדול" האמרון לפני גיסום של בוגרי שמעיות בישראל של 1970. סרט צנוע ויפה של רבן שור.

יומי רדיו (ת"א, ירושלים, חיפה) — קומדיה בוסטלגית של ודי אלן, על משפחה יהודיה בברוקלין של 1940.

חנות מעבר לפינה (ת"א) — קומדיה רומנטית מ־1940. על זוג חבבית בחנות סידקית בבודפשט בבימוי של ארנסט לוביטש ("להיות או לא להיות").

גרסי הנוק (ת"א) — סרטו המקסים של ג'ים גראמש על שלישייה תמהונית בשולי חזדים באוה"ב. הבדדות מבית הסוחר ומבטה לחיות את חייה בדרך הנשוטה ביותר, הנוחה ביותר האפ־שרית. קומדיה דרומית.

שם הדרך — (ת"א) — סיפור מתח המתרחש במנהר במאה ה־14, לפי סיפרו של הסטודיון אומברטו אקו.

בקצב השעון (ת"א) — קומדיה בריטית על מנהל חיכון בעוה־חשיבות. הדעה בדרכו לדעיה חשוכה. בכיכובו של ג'ון קלין מחבורת "מונטי פייתון".

סרטים מיוחדים

בית האמנים (ת"א) — מיצג מרתק ויוצא דופן של מוסיקה, תנועה, מילים, צבעים וקולות. מופע של לודי אנדרסון.

שיחות מלוכלכות (ירושלים, ת"א) — סאטירה קבריה שנונה, שכולה שיחות, על אינטלקטואלים, מין, התפוררות הנרטות המערבית, והפער בין הנוף ובין הדיבורים עליו.

סרטי בידור

חנות קטנה ומצריחה (ת"א) — בוגר עני ויתום, בלוברגית מוכת לב, ומצוא אוכל ארם, מכבבים בסרטו המוגזן של פרנק עוז (אחד מיוצרי "החובבות"), שהינו סרט אימים־מחוד־קומדיה.

קרוקודיל דנדי (ת"א) — קומדיה קופית לכל המשפחה, על ציד תנינים קשה. הבאתו עתונאית אמריקאית בעדבה האוסטרלית. וב־תמורה זוכה בביקור ב"גלגל" הגיבר יוקרי, ובאהבה.

תיאטרוני ישראל

הערב יום א' 9.8

תאטרון הבימה:
מדליה אמרה: 20.30
בית ספר לנשים: 20.30

תאטרון הקאמרי:
עלובי החיים — בקאמרי: 20.30

על תחזמיצו הערב בטלויזיה
את הכתבה על המחזמר
"עלובי החיים"

בתכנית "מצב הרוח"
בהנחיית ירון לונדון

המזמורת הסימפונית ירושלים
רשות השידור
הודעה
נמשך הידוש המנויים
לעונה 1987/88 של התזמורת
נא לפנות לקופה של תאטרון ירושלים בימים א'־ה' בשעות 10 בבוקר עד 7 בערב.
מנויים חדשים יכולים להרשם בתאטרון ירושלים וגם במשרד התזמורת, טל. 215426.

המבחר העצום שלנו
והבחירה היא שלכם
חבילות שי מכל הסוגים הגדלים והמחירים, הכל לפי בחירתכם, מתוך המבחר העצום של הדברים הטובים שלנו בקו־אופ.

קו־אופ רשת הריבוע הכחול - הבחירה שלכם!
אלפי מוצרים, אין סוף של צירופים, מתנות מכל הסוגים, תוי קניה בערכים שונים, ב־200 סניפי קו־אופ ו־20 בתי הכל בו של המשביר לצרכן בכל הארץ.
מבצע הגרלות "שנה טובה בריבוע"
השנה אנו חוגגים יחד אתכם את יובל ה־50. השנה כדאי יותר מתמיד לקבל שי לחג של קו־אופ, כי לכל שי מצורף כרטיס הגרלה המאפשר לזכות בפרס כספי מיידי, ובנוסף להשתתף בהגרלה הגדולה ולזכות באחד מהפרסים הבאים:
• מערכת קומפקט־דיסק • מיקרוגל • מדיח כלים • טיסה לאירופה • מכשירי רדיו טייפ ניידים • טרנזיסטורים ועוד.
צלצלו עכשיו ליוסי סומך טל.
03-7551321 , 03-7551111
קו־אופ

מדריך הארץ

תורנויות

תורנות רופאים

המנה רופאים בסקרים רופאים מ־6 בערב עד למחרת ב־7 בבקר מתחנת מר"א טל' 101.

מגן דוד אדום:
ירושלים 523133
תל־אביב 5460111
חיפה 512233
נתיב 781111
הרצליה 052־541333
נהריה 823333
רחובות 08־451333
נתניה 5511111
חולון 803133
לוד־רמלה 08־321022
באר שבע 057־74767
מוקד־מרכז רפואי בקופ"ח הכללית:
בימי א'־ה' — 8.00—20.00
בימי ו' — 8.00—15.00 טל. 03־433300
שירלן" - שירות רפואי נייד
(24 שעות ביממה, כולל רפואת שיניים):
ירושלים, מרכז יום " 669531, 668585
מוקד לילה, שבת וחג " 226191 מנהי מס' 1288 ולהשאיר הודעה לרופא תורן
תל־אביב, מוקד יום " 218820, 218896
מוקד לילה " 631011 מנהי 3752 ולהשאיר הודעה לרופא תורן מכון כל־שקים — שירות רפואי לקט
שירות ביקורי בית של רופאים ממומחים לילדים ונרטוקות בשעות 24—19: טל' 03־7549111 "שקמי קוד מנהי 222 מרפאת שיניים לעזרת ראשונה תל־אביב.

דיזנגוף מנהי שקי 3 (ליד המשביר) טלפון: 294869, 03־285822
המרפאה פתוחה כל יום כולל שבתות וחגים בין השעות 9.00—24.00. אחרי חצות בתאום טלפוני בלבד. מר מוכבא 49 טל: 03־284649 פתוחה בימים א'־ה' בין 21.00 עד 23.00 יום ו' ושבת חג מ־16.00 עד 24.00
שבתות וחגים מ־15.00 עד 21.00
קשב לבית —
שרות מיוחדים לרפואה, שיקום וטיפוח בבית.
מרכז רפואי הרצליה מיתות 052—548575
7549111 אינתרנט 1500
עזרן — עזרה ראשונה נפשית:
(24 שעות ביממה)
ירושלים 227171
תל־אביב 5461111
ילדים ונוער 261113
חיפה 672222/3
נתניה 053־35316
באר־שבע 057־410111
מרכז רפואי בר־יעקב 08־223958
מרכז מידע לקדבות אדם
(24 שעות ביממה)
תל־אביב טל' 234819.
ירושלים טל' 02־245554
חיפה טל' 04־660111
יד ביד - אזן קשבת לילד ולהוריו
תל אביב - לילה 226027 24 ש' ביממה להורים, בימים ב', ה' מ־20.00"
222732.17.00
ירושלים " 243358
חיפה והמרכז — 229488
הגליל המערבי " 04־922222
מרכז מידע לסמכי לחץ
מטשה "מעגלים"
א' רח' 11.00־13.00
ב' רד' 16.00־18.00
טל: 230081
רח' מאפו 13 תל־אביב
קו אלי — האכזרה לטון הילד
עזרה בנפגני אלימות כלפי ילדים
261070 א'־ה' 10.00־20.00
מרכז לחירות אדם — חברה מיוחדת לחירות הציבור בנגש רח 24 שעות ביממה
03־5461727/8

תורנות בתי־חולים

תל אביב רוקח — (ילדים)
איכילוב — (מבוגרים, כירורגיה)
ירושלים בקר חולים — (כירורגיה)
הדסה עין כרם — (ילדים, אורטופדיה, עיניים, אא.ג.)
שערי צדק — (מבוגרים, נשים)

תורנות בתי־מרקחות

תל־אביב בנה ישראל בנה ישראל 11
פינת אבן גבירול 53 226545
בני ויזינגוף 174 222386
ירושלים אלבא יש 42 223703
חיפה נורדיי נורדיי 13 664039
בת ים בני בת ים הבנים 3 5515671
נתניה קופ"ח כללית ברודצקי 31 611123
הקיות הרמן מסמה מודיעין ק. מוקדן 715136
רחובות כללית בני משה 452381
חדרה נבחי ה. מסאל 74 336850

דלת פתוחה

מרכז מידע וייעוץ לבעיות ע"י אנשי מקצוע — ייעוץ ומידע בנושא חברתי, משפחה, מיניות — אנשי מקצוע.
יום ב' ג' ד' — 16.00־19.00
רמבם 9, 5101511/2
חיפה: יום א' ד' 16.00־19.00 רח' הסמדר 14 טל' 381520

מרכזי מידע — אגד

02־304304 03־432777 04־349121

הסנה

מוגש כשירות לציבור על ידי חברה ישראלית לביטוח בע"מ

טלוויזיה

לימודית

- 09.00 טלטקסט
- 09.05 שעה בשר
- 09.15 פרפר נחמד
- 09.40 הלב
- 10.05 מתמטיקה, סדרה
- 10.30 צבע בנוף, סדרה הרפתקאות
- 10.55 מגע, אור השמש
- 11.25 לוקח "מעמידי הפנים"
- 14.00 טלטקסט
- 14.05 היום שבו השתנה היקום
- 15.00 רכבת ההפוגות
- 15.20 גבהת פלילה
- 15.40 מאתיים שניות למועצה הלול
- 15.45 שעת בשר
- 15.55 זהירות, ציפי בדרכיה
- 16.00 רחוב מסמסם
- 16.25 ילדה הפלא, סדרה
- 17.00 ערב חדש

כללית

- 17.30 תחילה, סדרה
- 18.15 מעשים יד שביה
- 18.30 (ע) קיצור הדשות
- 18.32 (ע) עם כוכבים
- 18.45 (ע) חידושים המבאות
- 19.00 (ע) יומן חשבון
- 20.00 כתבות מבט
- 20.02 לחיים בראש
- 21.00 מבט לחדשות
- 21.30 תשידיי שידות
- 21.35 לקראת שידור
- 21.50 שושלת
- 22.40 מצב הדות, תרבות ואמנות
- 23.50 גבול הדמדומים
- 00.00 מסוקי של יום חדשות

ערוץ 2

- 19.00 שמיניות באוויר
- 20.00 מבט שני, מאבה
- 21.00 פוב

ירדן ערוץ 6

- 17.50 סרט קולנוע צרפתי
- 19.00 חדשות בצרפתית
- 19.15 מר בגמ'מן (סדרה קומיקס)
- 19.30 חדשות בעברית
- 19.45 לקח שירים
- 20.00 חדשות בערבית
- 20.30 כאבי ביל ההתבגרות
- 21.10 סרט תיעודי
- 22.00 חדשות באנגלית
- 22.20 האנטר (בלשי)
- 23.10 הכוכבים (סדרה קומיקס)

לבנון ערוץ 12

- 13.50 חיים אחרים (סדרה)
- 14.00 מרעיון 700
- 14.50 מעשיות משמחות (ערבית)
- 15.00 סרט (ערבית)
- 16.30 אי הסמכון (מצויר)
- 17.00 תבית המעופף (מצויר)
- 17.30 שוכני הסלעים (לילדים)
- 18.00 מטפחת הלבן (סדרה)
- 19.00 60 דקות
- 20.00 תכנית מיוחדת
- 21.00 סרט. "מלך הדר"
- 22.30 מעשיות משמחות (ערבית)

רדיו

קול המוסיקה

- 06.01 צלילי בוקר
- 07.09 בהאזנה נינוחה.
- 09.00 קונצרט בוקר
- 11.57 מינה השיר
- 12.00 אמנים באולפן
- 13.05 בהאזנה נינוחה
- 15.00 מוסיקה כאן ועכשיו
- 16.00 מוסיקה ליום ראשון
- 18.00 לבי סידרתה לה פה סול
- 19.00 מוסיקה קלאסית קלה
- 20.05 אינטרלוד. רגעי מוסיקאלי
- 20.30 הקונצרט הקאמרי השבועי
- 22.30 קונצרט קצר
- 23.00 מחודי יציחון

רשת א'

- 07.30 רדיו קל — עברית קלה
- 08.05 חנוכה
- 08.27 משפט ומאבקים — שיחה יא
- 14.06 בראש צעיר — מאמרון לילדים
- 15.00 בצבי הקשת—שירים
- 15.30 האוניברסיטה המפוחה
- 15.57 משפט ומאבקים — שיחה יא
- 19.05 סיכום המשנה היומית
- 19.10 דף בוקר יומי
- 19.20 מרקי היום מוצרך
- 19.30 שירונים לעילים

רשת ב'

- 07.00 הבוקר הזה
- 08.00 בראש צעיר
- 09.05 מבט הבוקר
- 10.05 כל בקבי הדשמטמון יומי
- 12.10 אלפאלף בבי
- 15.05 מחני הסוחרות ומוצרים
- 16.06 לאמות לאו לא—הנחות ואמנות
- 16.30 בת בצוק—הוד והמנר
- 15.05 ובקבי קסם
- 16.05 ותנות הארץ—שירים עברים
- 16.55 קראנו מבר—קראנו מלילים
- 17.05 יומן כלכלה
- 17.30 על מסמרים ומשים

רשת ג'

- 06.05 נוצה לאשר לרוחים
- 07.05 שיר בבוקר בבוקר שיחנגים
- 09.05 בא לי — עם מנחם פרי
- 10.05 שיחה — שפה של לבילבלים
- 11.05 שלושים בבל — עם יקיר אביב
- 13.05 כל מבר — מחנגים המתכנגים
- 14.06 בבן גב — עם שיש עמרי
- 16.05 מוסיקה לעניין
- 17.05 משפטים — עם מיכל אבמאלי

גלי צה"ל

- 06.05 אוניברסיטה משודרת
- 06.05 אוניברסיטה משודרת
- 06.30 מיקומים עין—הדשות
- 07.07 שבע אמש שבע
- 08.05 מוקד־מבט ישראל — איקבאליה
- 09.05 פתח — חבית אירחה
- 11.05 נבון לעכשיו
- 13.05 אחד אחד — לחיים עברים
- 14.05 יום יום רח
- 16.05 ארבע אחד־המנרים
- 17.00 ערב טוב ישראל

שידורי צה"ל 2

- 19.05 ודיו. ודיו
- 20.05 מאבאבה בבסיס
- 22.05 מבע הקסם הבסיסתרי
- 23.05 קול הבאו הזה

חיפה והסביבה

אורנים — בשבת בראי 7.00, 9.15
אורלי — שלגיה הבבעת הבבמים 11.00, 4.30, יומי הדרדר 7.00, 9.15
אמפיתיאטרון — 007 באחוד המסחר 9.15
חן — לבריחים 4.30, 7.00, 9.15
עצמון 1 — סופרמן 4.30, 7.00, 9.15
עצמון 2 — יומי הדרדר 4.30, 7.00, 9.15
עצמון 3 — ילדים וחדרים לאלוהים 4.15, 6.45, 9.10
קרן אור המנדרש — לא שם זין 4.30, 7.15, 9.15, 23.30 סיעורים בחדרים
מאי — הנוכל האחבת הבאחבת 4.30, 9.15, 7.00
רון — עבי ותבי 10.30, 12.30, 16.30
007 באחוד המסחר 7.00, 9.30
שבים — אבבה בחוקים 5.00, לא שם זין 7.00, 9.00
רב בת 1 — בלוח לחשש הגדול 7.00, 9.15
רב בת 2 — הרפתקאות סאר בלש 11.00, 4.30, לוי הבלילית 7.00, 9.15
אורות — סופרמן 4 5.15, 7.15, 9.30
בית הקם — הנוכל באחיטו 7.00, 9.15
הנוכל — סופרמן 4 7.15, 9.15
מבין — מחרוים באחבה 5.00, הנוכל האחבת הבאחבת 7.00, 9.15
מאי — קרוקודיל דנדי 7.15, 9.30
בבקר — סופרמן 4 11.00 בבוקר, הנוכל 7.00, 9.30

הרצליה

דור — סופרמן 4 11.30, 5.00, 7.15, 9.30
הנוכל — ילדים וחדרים לאלוהים 7.00, 9.30
מחון ויטאל — 19.14, 21.30 מבשר פראי
הסמרת — בים לבמבר אפרחי 5.00, 9.30 7.30
רון אבבריה — להתעמן שבת 7.00, 9.30

חולון

מבבל — דומני אבבה לי 5.00, נשמן קסלני 7.30, 9.30
אורשן — בדוקלי האביתי 5.00, לא שם זין 7.30, 9.30
מבבי — 007 באחוד הבסמן 7.15, 9.40
חיפה — סופרמן 4 5.00, 7.30, 9.30
מחנים קרית בית — מחני 11.00, 4.00, שלוחה אבינום 7.15, 9.30

בתים

אורנים — 007 באחוד המסחר 5.00, 7.15, 9.30
עצמאות — סופרמן 4 5.00, 7.30, 9.30

פתוחתקוה

הוכל 1 — שפרמן 4 10.30, 12.30, 5.00, 7.30, 9.30
הוכל 2 — 007 באחוד המסחר 4.30, עמי חמבי 10.30, 12.30, 5.00, 7.30, 9.30
הוכל 3 — מר הנפלאה 5.00, 7.30, 9.30

עפולה

דגמן הדרבות — ילדים וחדרים לאלוהים 5.00, 9.30
רון — מחנה קרן בחלל 9.15

כפר סבא

רון — קרוקודיל דנדי 7.00, 9.15
סית בבא — אחבי הקם 4.00, שבעים לך אחרבתי 10.00
קסם — מרי פופינס 11.00, 5.00, בים לבמבר אחרבי 7.00, 9.15
אורנים — כשהוא בראי 7.00, 9.15
אורלי — שלגיה הבבעת הבבמים 11.00, 4.30, יומי הדרדר 7.00, 9.15
אמפיתיאטרון — 007 באחוד המסחר 9.15
חן — לבריחים 4.30, 7.00, 9.15
עצמון 1 — מר הדרדר 4.30, 7.00, 9.15
עצמון 2 — 007 באחוד המסחר 4.30, 7.00, 9.15
עצמון 3 — ילדים וחדרים לאלוהים 4.15, 6.45, 9.10
קרן אור המנדרש — לא שם זין 4.30, 7.15, 9.15, 23.30 סיעורים בחדרים
מאי — הנוכל האחבת הבאחבת 4.30, 9.15, 7.00
רון — עבי ותבי 10.30, 12.30, 16.30
007 באחוד המסחר 7.00, 9.30
שבים — אבבה בחוקים 5.00, לא שם זין 7.00, 9.00
רב בת 1 — בלוח לחשש הגדול 7.00, 9.15
רב בת 2 — הרפתקאות סאר בלש 11.00, 4.30, לוי הבלילית 7.00, 9.15
אורות — סופרמן 4 5.15, 7.15, 9.30
בית הקם — הנוכל באחיטו 7.00, 9.15
הנוכל — סופרמן 4 7.15, 9.15
מבין — מחרוים באחבה 5.00, הנוכל האחבת הבאחבת 7.00, 9.15
מאי — קרוקודיל דנדי 7.15, 9.30
בבקר — סופרמן 4 11.00 בבוקר, הנוכל 7.00, 9.30

קולנוע

תל־אביב

אורלי — עמי ותבי 5.00, ילדים וחדרים לאלוהים 7.00, 9.30
אמבר — בשק קטלני 5.00, 7.30, 9.45
בית לסין — ראשים מחרים 7.30, 9.30, 11.15
בית ציוני אמריקה — 5.00, 7.45, 9.45
שבלול. 23.45 אופבים לחמים
בן יהודה — הכי מסכבב אחד אישי 5.00, 7.30, 9.40
גורדון — רון וגרי ורון 5.00, 7.45, 9.45, קאבארט 5.00, 7.30, 9.45
בת — בלוח לחשש הגדול 5, 7.30, 9.45
דיזנגוף 1 — פשע מבבל ולדה קטנה 11.00, 13.00, 5.00, 7.30, 9.50
דיזנגוף 2 — שרחים אישיים 11.00, 13.00, 3.00, 5.00, 7.30, 9.50
דיזנגוף 3 — פיבכל והחלום האמריקאי 11.00, 13.00, 5.00, שיחות מלוכלכות 7.30, 9.50
דקל — קרוקודיל דנדי 7.15, 9.30
הייבב אין — עמי ותבי 7.45, 007 באחוד המסחר 9.45
הוד — סופרמן 4 5.00, 7.30, 9.30
הקלטה — בית ציוני אמריקה — שבלול 5.00, 7.45, 9.45
הקדיה הישראלית — תרמית הדרך אחר רזל הישראלית 9.45
זן 1 — שלגיה 10.45, 12.45, 4.00, הנוכל האחבת הבאחבת 5.40, 7.55, 9.55
זן 2 — רוכין הוד 10.45, 12.45, 4.00, חנות קטנה ומצריחה 5.35, 7.45, 9.50
זן 3 — דומני אבבה לי 10.45, 12.45, 4.00, אבי החמבה 5.30, 7.50, 9.55
זן 4 — מבבי 10.45, 12.45, 4.00, אל תשא לי לבן 5.35, 7.50, 9.55
זן 5 — הרפתקאותיו של סופר בלש 10.45, 12.45, 4.00, בהים למשבר אורחי 5.40, 7.50, 9.55
ליפור — שיכרון ושמים 2.00, 12.00, עוד מבוכב אחד 5.00
לב 1 — נרדפי הדשן 11.30, 2.00, 5.00, 8.00, 10.00
לב 2 — תעלולי שטן 11.30, 2.00, 5.00, 8.00, 10.00
לב 3 — לוי ובלית 11.30, 2.00, 5.00, 8.00, 10.00, יומי הדרדר 5.00, 10.00
לב 4 — בקצב השעון 11.30, 2, 5, 8, 10, מרתון ת"א — מחנו של סתן 4.30, 7.00, 9.30
מבדיו — חנות קטנה ומצריחה 6.00, 8.00, 10.00
בן הבדיאן קלבע קין — לוחי אנרגשן — בית האמבים 9.00
סינמה 1 — חנוך אמריקאי 5.00, 7.30, 9.30
סינמה 2 — אסקימו ליפון 7 אחבה צעירה 5.00, 7.30, 9.40
סינבסקיב — קוראים לי אף אחד 7.15, רומן לילי 9.30
סיון — מעבר פראי 5.00, 7.30, 9.40, סרט סטונון 12.00
מאי — לא שם זין 5.00, 8.00, 10.00
פרין — לבדיים 12.00, 2.00, 4.00, 7.15, 9.30, מבדים 11.30
צפון המערבי — שם הדרך 4.30, 7.00, 9.45
שחף — מר הנפלאה 5.00, 7.30, 9.30
תפן — בבר בלו 7.15, 9.40, קוטיה מקבת בלל קין 12.00
תבת — הנחות מעבר לפינה 5.30, 7.40, 9.50
תל־אביב — 007 באחוד המסחר 4.30, 7.15, 9.45

רמת השרון

מבב — מחרוים באחבה 11, 4.45, הנוכל שלי באקסמדר 7, פלאנאן 9.30 בית בבלי — 10.30 חלום אלקבחי

ירושלים

אמיתון — 007 באחוד המסחר 7.00, 9.30
אמ־בגל — שלגיה והבבעת הבבמים 10.30, 12.30, הנוכל האחבת הבאחבת 5.00, 7.15, 9.45
אור 1 — אבי החמבה 4.30, 7.15, 9.15, עבבה ללא חמבים 11.30
אור 2 — מחרוים באחבה 10.30, בקצב הנשון 4.30, 7.15, 9.15
אור 3 — לבדיים 4.30, 7.15, 9.15, קוראים לי בוסטל 10.30, הסרסטיבל 11.15
אור 4 — קוקודיל דנדי 10.30, 4.30, 7.00, דון 9.00, מעבר לתקוה 11.15
אור 5 — אחבה בחוקים 10.30, 4.30, 7.00, בבוקר ראשון, עם הדה בחשש
אורנגן — מעבה גן עדן 4.30, 7.15, 9.15
בית אבבבן — שלושה אמיגוס 6.00, הדר 7.45, ואיפה הדיבות לעזאזל? 10.00, שלושה אמיגוס 12.00
מאיר — יומי הדרדר 4.30, 7.30, 9.30
הבבירה — מבבי לדמל שישבים
מיסמיק 1 — שחדי הדיבה האבדה 7.00, שבע של ודשה 9.30
מיסמיק 2 — מבבים האבי 9.00, מבבר — ילדים וחדרים לאלוהים 7.00, 9.20
עבן — מבחבן 4 4.30, 7.30, 9.30
רון — בלוח לחשש הגדול 4.30, 7.30, 9.30, מבבחן האבדים 10.45, תיאבחבן ירושלים — שיחות מלוכלכות 6.45, 9.15

רמת גן

אבאוים — לבדיים 5.00, 7.30, 9.45
אבדבן — מחבן 4, 11.00, 4.30, 7.15, 9.30
אבשן — הנוכל האחבת הבאחבת 5.00, 7.30, 9.45
הדר — מר הנפלאה 7.15, 9.40
רב גן 1 — הרפתקאותיו של מר בלש 10.30, 12.30, 5.00, בלוח לחשש הגדול 7.30, 9.40
רב גן 2 — דומני אבבה לי 10.30, 12.20, 5.00, יומי הדרדר 7.30, 9.45
רב גן 3 — חנוכן הוד 10.30, 12.20, 5.00, אבי החמבה 7.30, 9.45
רב גן 4 — שלגיה השבעת הבבמים 10.20, 12.30, 5.00, קוקודיל דנדי 7.30, 9.45
ליל — לא שם זין 5.00, 7.30, 9.30
שבים — חבר מבוכב אחד אישי 5.00, 7.30, 9.30

רחובות

בית הקם — כלא בשים 8.30
הדר — מחרוים באחבה 2 — 5.00, בלוח לחשש הגדול 7.15, 9.15
חן — פיבכל והחלום האמריקאי 11.00 בבוקר, בוחר מבוכב אחד 5.00, הנוכל 7.15, 9.15

נתניה

מבדיו — מרי פופינס 11.00, חנות קטנה ומצריחה 5.00, 8.00, 10.00
שרון — הרפתקאותיו של מר בלש 11.00, לא שם זין 6.00, 8.00, 10.00
אבבבי — עבי ותבי 10.00, 12.00, 5.00, ילדים וחדרים לאלוהים 7.00, 9.30

בית־שאן

מבב"ם — אליבר מרילבנד 5.30, 9.15

קרית אונו

מבבו קרילבי — חבבי הדרבן אליבם 4.30, בבבע הבבבי 7.00, 9.15

שידור קבוע

רשת א'

- 07.30 רדיו קל — עברית קלה
- 08.05 חנוכה
-